

宝鸡



统计年鉴

STATISTICAL YEARBOOK

BAOJI 2022

宝鸡市统计局 编

宝鸡统计年鉴

2022 年

宝鸡市统计局 编

《宝鸡统计年鉴》编辑部

总 编 刘 梅

副 总 编 王平虎 胡维强 田海宁 庞林涛

主 审 王平虎

责任编辑 李 红 樊宏宽 常瑛红 吴 涛 李卫岗

郝会玲

编 辑 徐 刚 刘方涛 刘 轶 刘 华 王红梅

朱文英 汪亨平 赵海娟 陈 曦 张亚萍

张亚涛 王宽让 刘俊德 谭佳妮 李鹏飞

魏 靖 邱丽霞 岳 燕 蔡红艳 张晓婧

王向民 姚统军 张 扬 王小让 贾 燕

罗昌宏 赵志英 郭虎林 薛新莉

编辑说明

一、《宝鸡统计年鉴-2022》是一本全面反映2021年宝鸡市国民经济和社会发展情况的资料性年刊。本《年鉴》资料根据2021年统计各专业年报数据编辑加工而成,并收录了全国、全省、各市(区)主要经济指标,为您制定政策、指导工作、了解宝鸡,提供信息参考。

二、《宝鸡统计年鉴-2022》分为16个部分:1、行政区划与人口;2、综合;3、农业;4、工业;5、能源和电力消耗;6、固定资产投资和建筑业;7交通和邮电;8、内外贸易和旅游;9、财政、金融、保险;10、劳动工资;11、物价;12、城市建设;13、城乡居民生活;14、教育、文化、广播、电视、卫生;15、科技;16、规模以上服务业、信息化。

三、本年鉴中的符号使用说明:空格表示无该项数据或未搜集到;“#”表示其中主要项。

四、本年鉴公布的数据若与以前资料有差异,均以本年鉴数据为准。

五、本资料在编辑过程中,得到了市级有关部门统计人员的大力支持,高质量地完成了资料收集和编辑任务,在此表示诚挚的感谢!

六、由于时间仓促,编辑、校对方面如有不妥,请批评指正。

目 录

一 行政区划与人口

行政区划与土地面积	2
行政区划一览表	3
人口情况	4

二 综 合

“五上”法人单位数	6
按行业门类分组的法人单位和产业活动单位数	7
按行业大类分组的法人单位数	8
分县区法人单位和产业活动单位数	10
按县区、行业门类分组的法人单位数	11
城市基本情况表	12
地区生产总值及构成	22
分县区生产总值	23
全市非公有制经济增加值及占比	27
分县区非公有制经济增加值及占比	27
各市(区)主要经济指标	28
全省各市(区)年末常住人口	30
全省各市(区)生产总值	30
全省各市(区)生产总值增长速度(按可比价格计算)	31
全省各市(区)人均生产总值	31
全省各市(区)非公经济增加值占生产总值比重	32

全省各市(区)地方财政收入32

全省各市(区)全社会固定资产投资33

全省各市(区)社会消费品零售总额33

全省各市(区)城镇居民人均可支配收入34

全省各市(区)农民人均可支配收入34

三 农 业

农村基层组织、乡村人口及从业人员36

分县区常用耕地面积38

农林牧渔业分项产值39

农林牧渔业总产值、增加值41

分县(区)农林牧渔业总产值42

分县(区)农林牧渔业增加值43

畜牧业生产情况44

主要农作物播种面积48

主要农作物产品产量49

主要农作物单位面积产量50

经济作物生产情况51

茶叶、水果及食用坚果生产情况57

农用生产资料使用情况64

四 工 业

历年规模以上工业总产值66

历年规模以上工业企业主要经济指标66

规模以上工业产销总值67

分县区规模以上工业增加值增速67

规模以上工业企业主要经济指标68

规模以上工业企业分行业主要经济指标76

规模以上工业企业主要经济效益指数86

规模以上工业企业分行业主要经济效益指数87

规模以上工业企业主要产品产量88

五 能源和电力消耗

单位GDP能耗91

规模以上工业能源购进、消费与库存92

规模以上工业能源加工转换与回收利用94

规模以上工业分行业主要能源品种消费量96

能源加工转换效率表98

主要耗能工业企业单位产品能源消耗情况99

全市分行业用电量100

六 固定资产投资和建筑业

固定资产投资比上年增长情况106

分县区固定资产投资比上年增长情况107

按国民经济行业及构成分的固定资产投资比上年增长情况108

按登记注册类型分的固定资产投资比上年增长情况114

按国民经济行业分的工业及技改投资比上年增长情况115

基础设施投资比上年增长情况117

民间投资比上年增长情况118

高技术产业投资比上年增长情况119

房地产开发企业投资完成情况119

房地产开发经营情况120

房地产开发企业施工、销售和待售情况122

房地产开发企业资金来源123

分县区房地产开发企业投资和新增固定资产123

施工总承包和专业承包建筑业企业主要指标124

施工总承包和专业承包建筑业企业主要财务指标144

七 交通和邮电

民用车辆拥有量170

全市公路总里程数171

邮政电信情况172

全社会公路客货运输(吞吐)量172

八 内外贸易和旅游

全市社会消费品零售总额及分行业情况174

分县区社会消费品零售总额174

限额以上批发和零售业法人基本情况175

限额以上批发和零售业法人企业经营情况180

限额以上批发和零售业法人企业财务状况190

限额以上住宿和餐饮业法人企业基本情况214

限额以上住宿和餐饮业法人企业经营情况216

限额以上住宿和餐饮业法人企业财务状况222

对外贸易238

旅游接待人数与综合收入238

九 财政、金融、保险

全市财政收支情况241

全市及各县区财政收入情况242

全市及各县区财政支出情况244

保险事业246

金融机构人民币存款情况247

金融机构人民币贷款情况248

金融机构本外币存款情况249

金融机构本外币贷款情况250

十 劳动工资

全社会分行业从业人员年末人数252

城镇非私营单位分行业从业人员、工资总额、平均工资253

城镇非私营单位分行业在岗职工人数、工资总额、平均工资254

社会保障基本情况255

城镇登记失业人数及失业率356

十一 物 价

市区居民消费价格指数259

市区商品零售价格指数260

十二 城市建设

城市(含县城)建设情况263

城市(市辖区)建设情况264

十三 城乡居民生活

城乡居民收支情况266

分县区城镇居民人均可支配收入及构成267

城镇居民家庭百户耐用消费品拥有量267

分县区农村居民人均可支配收入及构成268

农村居民家庭百户耐用消费品拥有量268

十四 教育、文化、广播、电视、卫生

全市学校基本情况271

幼儿园基本情况	271
小学基本情况	272
初级中学基本情况	272
特殊教育学校基本情况	273
普通高中基本情况	273
职业高中基本情况	274
中等职业学校基本情况	274
艺术表演团体、图书馆基本情况	275
文化事业机构和人员	275
群众艺术馆、文化馆(站)活动情况	275
广播电视基本情况	276
各县区图书馆个数及藏书量、广播电视人口覆盖率	277
全市医疗卫生机构、床位、人员数	278
分县区医疗卫生机构、床位、人员数	282

十五 科技

规模以上工业企业 R&D 人员情况	286
规模以上工业企业 R&D 人员折合全时当量情况	289
规模以上工业企业 R&D 经费支出情况	292
规模以上工业企业办研发机构情况	298
规模以上工业企业自主知识产权及相关情况	300
规模以上工业企业新产品开发、生产及销售	304
规模以上工业企业政府相关政策落实情况	307
规模以上工业企业技术获取和技术改造情况	310

十六 规模以上服务业、信息化

规模以上服务业分行业主要经济指标	314
------------------------	-----

企业信息化按行业大类分基本情况320

企业信息化按控股分基本情况322

企业信息化按登记注册类型分基本情况322

企业信息化按规模分基本情况324

企业信息化按行业小类分基本情况328

一、行政区划与人口

年末常住人口328.20万人

城镇化率58.74%

2012-2021 年年末常住人口及城镇化率

单位:万人、%

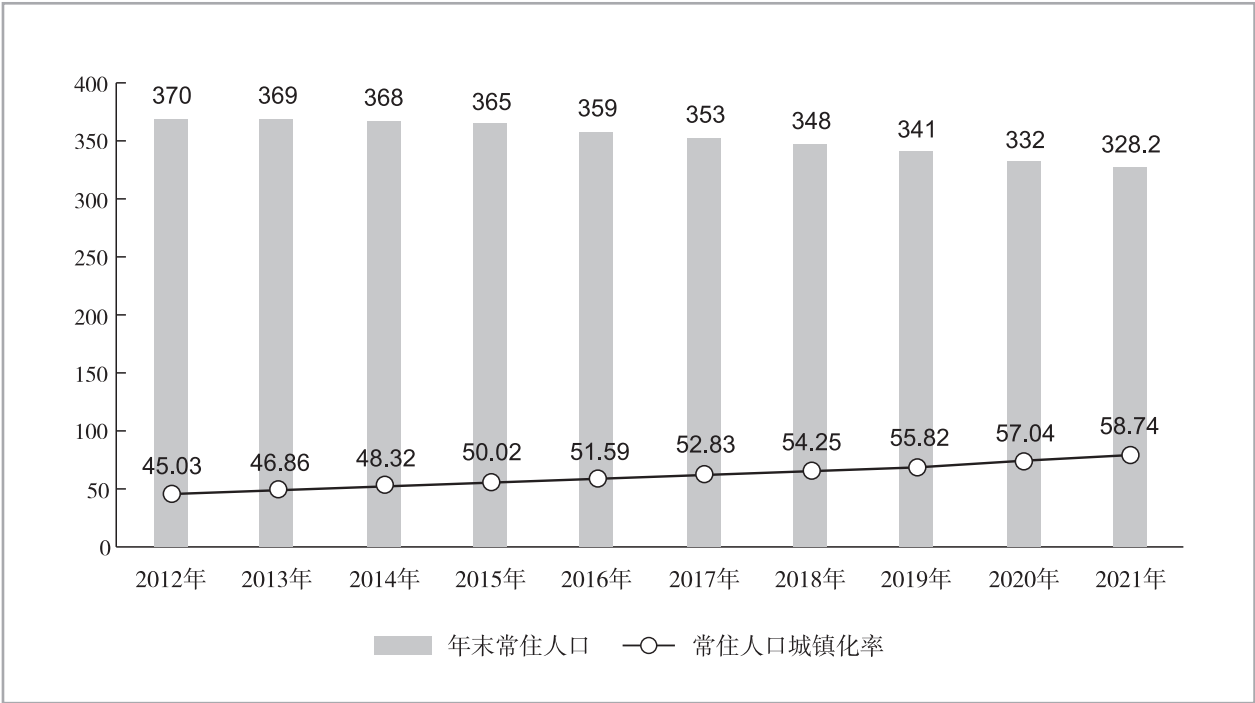

注:2020年以前历年数据根据全国第七次人口普查数据做了调整。

行政区划与土地面积

单位:个、平方公里

县 区	镇人民政府	村民委员会	街道办事处	社 区	土地面积	比重(%)
全 市	99	1165	17	191	18116.93	100
市 区	36	512	15	141	4856.37	26.81
渭滨区	5	66	5	62	842.12	4.65
金台区	4	68	7	56	309.45	1.71
陈仓区	15	218	3	17	2473.38	13.65
凤翔区	12	160		6	1231.42	6.80
县小计	63	653	2	50	13260.56	73.19
岐山县	9	106		15	855.86	4.72
扶风县	7	116	1	6	705.29	3.89
眉 县	7	86	1	11	857.14	4.73
陇 县	10	104		5	2276.92	12.57
千阳县	7	65		3	996.92	5.50
麟游县	7	66		4	1708.38	9.43
风 县	9	66		4	3148.7	17.38
太白县	7	44		2	2711.35	14.97

行政区划一览表

县区名称	镇人民政府名称	个数	街道办事处名称	个数
渭滨区	马营镇、石鼓镇、神农镇、高家镇、八鱼镇	5	金陵街道办、经二路街道办、姜谭街道办、清姜街道办、桥南街道办	5
金台区	陈仓镇、蟠龙镇、金河镇、硤石镇	4	中山东路街道办、西关街道办、中山西路街道办、群众路街道办、东风路街道办、十里铺街道办、卧龙寺街道办	7
陈仓区	阳平镇、千河镇、磻溪镇、天王镇、慕仪镇、周原镇、贾村镇、县功镇、新街镇、坪头镇、香泉镇、赤沙镇、拓石镇、凤阁岭镇、钓渭镇	15	虢镇街道办、东关街道办、千渭街道办	3
凤翔区	城关镇、虢王镇、彪角镇、横水镇、田家庄镇、糜杆桥镇、南指挥镇、陈村镇、长青镇、柳林镇、姚家沟镇、范家寨镇	12		
岐山县	益店镇、蒲村镇、青化镇、枣林镇、雍川镇、凤鸣镇、蔡家坡镇、京当镇、故郡镇	9		
扶风县	天度镇、午井镇、绛帐镇、段家镇、杏林镇、召公镇、法门镇	7	城关街道办	1
眉 县	横渠镇、槐芽镇、汤峪镇、常兴镇、金渠镇、营头镇、齐镇	7	首善街道办	1
陇 县	城关镇、东风镇、八渡镇、温水镇、天城镇、曹家湾镇、固关镇、东南镇、河北镇、新集川镇	10		
千阳县	城关镇、崔家头镇、南寨镇、张家源镇、水沟镇、草碧镇、高崖镇	7		
麟游县	九成宫镇、崔木镇、招贤镇、两亭镇、常丰镇、丈八镇、酒房镇	7		
凤 县	双石铺镇、凤州镇、黄牛铺镇、红花铺镇、河口镇、唐藏镇、平木镇、坪坎镇、留风关镇	9		
太白县	嘴头镇、桃川镇、靖口镇、太白河镇、鹦鸽镇、王家陵镇、黄柏塬镇	7		

人口情况

县 区	常住人口数 (万人)	常住人口 城镇化率 (%)	公安户籍人口			
			总户数 (户)	户籍人口 (万人)	男性	女性
全 市	328.20	58.74	1161562	373.43	193.04	180.39
渭滨区	53.80	87.88	153158	43.16	21.44	21.72
金台区	46.20	88.15	130346	36.23	18.04	18.19
陈仓区	47.10	51.07	168721	59.65	31.06	28.59
凤翔区	37.87	45.57	156403	51.30	26.58	24.72
岐山县	35.76	50.34	140680	45.48	23.61	21.87
扶风县	30.66	36.56	121824	43.07	22.72	20.35
眉 县	27.90	40.79	93743	32.18	16.76	15.42
陇 县	20.40	41.03	80045	26.97	14.18	12.79
千阳县	9.76	50.01	41339	13.13	6.91	6.22
麟游县	7.12	40.59	26949	8.49	4.52	3.97
风 县	7.73	62.48	32104	9.10	4.75	4.35
太白县	3.90	50.27	16250	4.67	2.47	2.20

二、综 合

地区生产总值	2548.71 亿元	比上年增长 6.0%
第一产业	217.11 亿元	比上年增长 6.7%
第二产业	1453.95 亿元	比上年增长 4.4%
第三产业	877.65 亿元	比上年增长 8.2%
人均生产总值	77210 元	比上年增长 8.1%

2012–2021 年宝鸡市生产总值总量和增速

单位:亿元,%

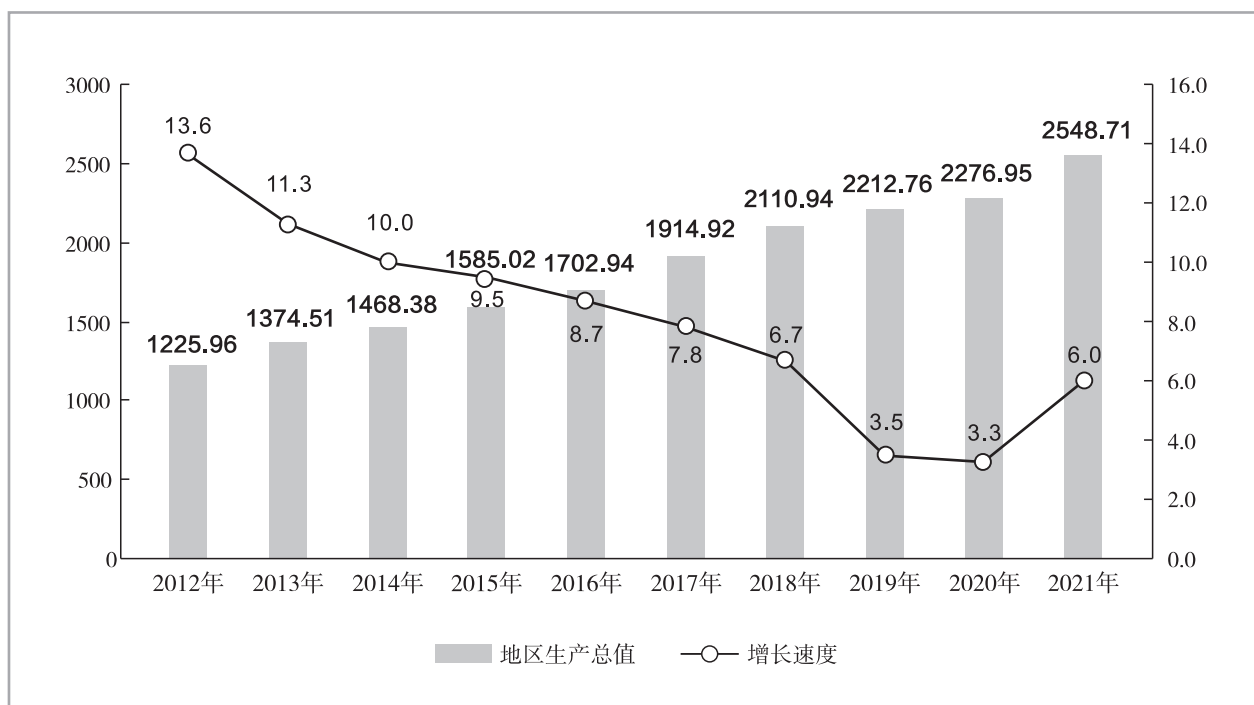

注:2018年以前历年数据根据全国第四次经济普查数据做了调整。

“五上”法人单位数

单位:户

县 区	总 计	规模以上 工业	资质以上 建筑业	限上批发和 零售业	限上住宿和 餐饮业	房地产企业	规模以上 服务业
全 市	2930	907	268	943	294	308	210
渭滨区	738	184	90	235	82	102	45
金台区	540	87	71	220	38	80	44
陈仓区	323	151	28	95	17	17	15
凤翔区	205	95	14	49	27	12	8
岐山县	221	87	12	59	29	20	14
扶风县	210	90	15	75	20	6	4
眉 县	298	103	10	92	23	46	24
陇 县	96	26	2	26	20	6	16
千阳县	98	41	8	32	11	2	4
麟游县	61	11	8	12	14	2	14
风 县	81	25	6	28	7	5	10
太白县	59	7	4	20	6	10	12
高新区	433	221	21	101	33	44	13

备注:高新区为渭滨区、陈仓区其中数,数据为马营镇、八鱼镇、千河镇、磻溪镇、天王镇、钓渭镇六镇数据。

按行业门类分组的法人单位和产业活动单位数

单位:个

行 业	法人单位数	产业活动单位数
合 计	63727	71946
农、林、牧、渔业	6017	6141
采矿业	235	266
制造业	8123	8456
电力、热力、燃气及水生产和供应业	363	473
建筑业	7620	8019
批发和零售业	14602	17005
交通运输、仓储和邮政业	1285	1843
住宿和餐饮业	1285	1493
信息传输、软件和信息技术服务业	1408	1704
金融业	182	1114
房地产业	2045	2540
租赁和商务服务业	8601	9544
科学研究和技术服务业	1899	2169
水利、环境和公共设施管理业	676	736
居民服务、修理和其他服务业	1693	1864
教育	1964	2035
卫生和社会工作	550	590
文化、体育和娱乐业	1107	1203
公共管理、社会保障和社会组织	4072	4751

按行业大类分组的法人单位数

行业分类	法人单位数(个)
合 计	63727
农、林、牧、渔业	6017
农业	2926
林业	489
畜牧业	1728
渔业	51
农、林、牧、渔专业及辅助性活动	823
采矿业	235
煤炭开采和洗选业	12
石油和天然气开采业	2
黑色金属矿采选业	4
有色金属矿采选业	94
非金属矿采选业	103
开采专业及辅助性活动	13
其他采矿业	7
制造业	8123
农副食品加工业	245
食品制造业	285
酒、饮料和精制茶制造业	104
烟草制品业	0
纺织业	162
纺织服装、服饰业	87
皮革、毛皮、羽毛及其制品和制鞋业	13
木材加工和木、竹、藤、棕、草制品业	180
家具制造业	145
造纸和纸制品业	126
印刷和记录媒介复制业	173
文教、工美、体育和娱乐用品制造业	122
石油、煤炭及其他燃料加工业	17
化学原料和化学制品制造业	299
医药制造业	100
化学纤维制造业	6
橡胶和塑料制品业	221
非金属矿物制品业	852
黑色金属冶炼和压延加工业	48
有色金属冶炼和压延加工业	1186
金属制品业	677
通用设备制造业	1418
专用设备制造业	625
汽车制造业	239
铁路、船舶、航空航天和其他运输设备制造业	73
电气机械和器材制造业	231
计算机、通信和其他电子设备制造业	167
仪器仪表制造业	56
其他制造业	72
废弃资源综合利用业	69
金属制品、机械和设备修理业	125
电力、热力、燃气及水生产和供应业	363
电力、热力生产和供应业	272
燃气生产和供应业	29
水的生产和供应业	62
建筑业	7620
房屋建筑业	1658
土木工程建筑业	2368
建筑安装业	850
建筑装饰、装修和其他建筑业	2744
批发和零售业	14602

按行业大类分组的法人单位数(续)

行业分类	法人单位数(个)
批发业	4730
零售业	9872
交通运输、仓储和邮政业	1285
铁路运输业	35
道路运输业	814
水上运输业	0
航空运输业	4
管道运输业	1
多式联运和运输代理业	124
装卸搬运和仓储业	219
邮政业	88
住宿和餐饮业	1285
住宿业	437
餐饮业	848
信息传输、软件和信息技术服务业	1408
电信、广播电视和卫星传输服务	44
互联网和相关服务	389
软件和信息技术服务业	975
金融业	182
货币金融服务	95
资本市场服务	18
保险业	54
其他金融业	15
房地产业	2045
租赁和商务服务业	8601
租赁业	783
商务服务业	7818
科学研究和技术服务业	1899
研究和试验发展	135
专业技术服务	909
科技推广和应用服务业	855
水利、环境和公共设施管理业	676
水利管理业	105
生态保护和环境治理业	71
公共设施管理业	404
土地管理业	96
居民服务、修理和其他服务业	1693
居民服务业	513
机动车、电子产品和日用产品修理业	548
其他服务业	632
教育	1964
卫生和社会工作	550
卫生	365
社会工作	185
文化、体育和娱乐业	1107
新闻和出版业	7
广播、电视、电影和录音制作业	143
文化艺术业	366
体育	104
娱乐业	487
公共管理、社会保障和社会组织	4072
中国共产党机关	114
国家机构	1157
人民政协、民主党派	19
社会保障	55
群众团体、社会团体和其他成员组织	1389
基层群众自治组织及其他组织	1338
国际组织	

分县区法人单位和产业活动单位数

单位:个

县 区	法人单位数	产业活动单位数
合 计	63727	71946
渭滨区	16099	18226
金台区	12228	14255
陈仓区	7317	7906
凤翔区	5546	6301
岐山县	4022	4566
扶风县	3985	4316
眉 县	5595	6078
陇 县	2451	2875
千阳县	1796	1965
麟游县	1846	2097
风 县	1488	1742
太白县	1354	1619
高新区	10363	10763

备注:高新区为渭滨区、陈仓区其中数,且为马营镇、八鱼镇、千河镇、磻溪镇、天王镇、钓渭镇六镇合计数。

按县区、行业门类分组的法人单位数

	法人 单位数 (个)	农、林、牧、 渔业	采矿业	制造业	电力、热力、 燃气及水生 产和供应业	建筑业	批发和 零售业	交通运输、仓 储和邮政业	住宿和 餐饮业	信息传输、软 件和信息技术 服务业
全 市	63727	6017	235	8123	363	7620	14602	1285	1285	1408
渭滨区	16099	142	23	2896	46	2105	4601	237	363	800
金台区	12228	183	8	878	22	972	2534	151	160	235
陈仓区	7317	838	14	1339	26	1101	1504	234	122	102
凤翔区	5546	985	2	648	25	603	1509	144	129	59
岐山县	4022	554	5	808	30	448	697	115	89	36
扶风县	3985	700	6	396	13	620	750	77	71	38
眉 县	5595	558	16	732	42	753	1552	137	127	72
陇 县	2451	501	22	142	76	258	342	42	56	10
千阳县	1796	483	1	129	12	210	311	40	24	15
麟游县	1846	659	16	37	19	225	197	58	58	10
凤 县	1488	281	111	82	21	228	238	36	33	18
太白县	1354	133	11	36	31	97	367	14	53	13

按县区、行业门类分组的法人单位数(续)

	法人单位数(个)									
	金融业	房地 产业	租赁和商 务服务业	科学研究 和技术服 务业	水利、环境 和公共设 施管理业	居民服务、 修理和其 他服务业	教育	卫生和 社会工作	文化、体育 和娱乐业	公共管理、 社会保障和 社会组织
全 市	182	2045	8601	1899	676	1693	1964	550	1107	4072
渭滨区	104	791	1674	565	141	455	429	92	313	322
金台区	32	398	4562	350	61	695	203	73	161	550
陈仓区	10	127	683	123	37	128	272	52	87	518
凤翔区	10	132	295	99	83	109	210	41	103	360
岐山县	5	112	281	74	60	55	159	50	82	362
扶风县	4	82	152	274	47	53	191	39	62	410
眉 县	5	194	366	188	83	89	191	66	134	290
陇 县	2	73	261	41	16	26	149	37	55	342
千阳县	3	33	71	64	28	23	51	41	24	233
麟游县	2	27	78	41	37	28	37	21	34	262
凤 县	3	25	55	36	34	11	43	25	24	184
太白县	2	51	123	44	49	21	29	13	28	239

城市基本情况表

指标名称	计量单位	全 市	其中:市辖区
一、行政区划			
所辖行政区数	个	4	—
所辖行政县(旗)数	个	8	—
所辖行政县级市数	个		—
二、人口规模			
(一)常住人口			
常住人口	万人	328.20	184.97
常住人口城镇化率	%	58.74	69.9
(二)户籍人口			
年末户籍人口	万人	373.43	190.34
年平均人口	万人	373.97	190.40
年出生人口	人	25222	12886
年死亡人口	人	20923	9903
年末总户数	万户	116.16	60.86
三、资源环境			
(一)土地			
行政区域土地面积	平方公里	18116.93	4856.37
建成区面积	平方公里	158.30	113.75
城市现状建设用地面积	平方公里	155.51	111.47
其中:居住用地	平方公里	37.18	26.55
本年征用土地面积	平方公里	0.81	
绿化覆盖面积	公顷	8213	6044
建成区绿化覆盖率	%	42.61	43.37

城市基本情况表(续一)

指标名称	计量单位	全 市	其中:市辖区
绿地面积	公顷	7090	5292
建成区绿地率	%	39.32	40.43
公园绿地面积	公顷	2102	1502
公园面积	公顷	1607	1164
森林覆盖率	%	56.04	—
(二)水资源			
水资源总量	亿立方米	84	—
降水量	毫米	903.3	—
用水总量	万立方米	72264	28611
(三)环境			
工业化学需氧量排放量	吨	461	—
工业氨氮排放量	吨	44	—
工业二氧化硫排放量	吨	2502	—
工业氮氧化物排放量	吨	7597	—
工业颗粒物排放量	吨	3692	—
污水处理厂集中处理率	%	97.2	—
生活垃圾无害化处理率	%	99.9	—
空气质量优良天数比例	%	80.8	—
可吸入细颗粒物(PM2.5)年平均浓度	μg/m ³	40.0	—
四、经济发展			
(一)地区生产总值			
地区生产总值(当年价格)	亿元	2548.71	1493.70
其中:第一产业增加值	亿元	217.11	67.49
第二产业增加值	亿元	1453.95	860.39

城市基本情况表(续二)

指标名称	计量单位	全 市	其中:市辖区
其中:工业增加值	亿元	1201.23	660.52
第三产业增加值	亿元	877.65	565.82
人均地区生产总值	元	77210	80482
地区生产总值(2020年价格)	亿元	2417.49	1443.10
地区生产总值增长率	%	6.0	6.2
(二)财政			
地方一般公共预算收入	万元	951538	737331
其中:税收收入	万元	660842	510688
地方一般公共预算支出	万元	3651057	2113364
其中:一般公共服务支出	万元	332071	194198
科学技术支出	万元	31367	25622
教育支出	万元	681160	332449
文化旅游体育与传媒支出	万元	74886	46806
卫生健康支出	万元	388166	274904
节能环保支出	万元	128064	71694
城乡社区支出	万元	299624	219903
交通运输支出	万元	133185	71467
社会保障和就业支出	万元	585279	358911
住房保障支出	万元	127526	70829
(三)金融			
年末金融机构人民币各项存款余额	万元	36212230	25742700
其中:住户存款余额	万元	23571554	15140600
年末金融机构人民币各项贷款余额	万元	22055794	17508300
(四)固定资产投资			

城市基本情况表(续三)

指标名称	计量单位	全 市	其中:市辖区
房地产开发投资	万元	3841235	3025375
其中:住宅	万元	3334341	2580509
(五)房地产			
商品房销售面积	万平方米	291.68	216.88
其中:住宅	万平方米	287.36	215.39
商品房销售额	万元	1496274	1171550
其中:住宅	万元	1466453	1157628
待售面积	万平方米	32.99	21.78
(六)对外经济贸易			
货物进口额(海关数)	万元	455800	—
货物出口额(海关数)	万元	424800	—
新设立外商直接投资企业数	家	15	—
实际使用外资额	万元	137559	—
(七)规模以上工业			
工业企业数	个	907	517
其中:内资企业	个	894	509
其中:国有企业	个	8	7
私营企业	个	620	376
港、澳、台商投资企业	个	4	
外商投资企业	个	9	7
资产总计	万元	31118453	20015345
流动资产合计	万元	17045054	11971300
营业收入	万元	31164919	17759717
营业成本	万元	25931007	14628693

城市基本情况表(续四)

指标名称	计量单位	全 市	其中:市辖区
利润总额	万元	1611030	701829
(八)贸易			
社会消费品零售总额	万元	9225500	6287300
限额以上批发零售业法人企业数	个	943	845
其中:零售业	个	696	450
限额以上批发零售业商品销售额	万元	14881730	6872464
限额以上住宿餐饮业法人企业数	个	294	163
限额以上住宿餐饮业营业额	万元	399529	171194
(九)旅游			
入境游客	人次		—
入境旅游收入	万美元		—
国内游客	人次	106412000	—
国内旅游收入	万元	6846520	—
五、科技创新			
(一)科创投入			
R&D人员(规模以上企业)	人	10114	—
R&D人员全时当量(规模以上企业)	人年	6949	—
R&D经费支出(规模以上企业)	万元	292679	—
(二)科创成果			
专利授权数	件	3342	—
其中:发明	件	228	—
六、人民生活			
(一)就业			
从业人员期末人数(城镇非私营单位)	人	371916	—

城市基本情况表(续五)

指标名称	计量单位	全 市	其中:市辖区
第一产业(农、林、牧、渔业)	人	2306	—
第二产业	人	173970	—
其中:采矿业	人	11125	—
制造业	人	111399	—
电力、热力、燃气及水生产和供应业	人	7257	—
建筑业	人	44190	—
第三产业	人	195640	—
其中:批发和零售业	人	20588	—
交通运输、仓储和邮政业	人	10149	—
住宿和餐饮业	人	6910	—
信息传输、软件和信息技术服务业	人	3480	—
金融业	人	14266	—
房地产业	人	7143	—
租赁和商业服务业	人	4782	—
科学研究和技术服务业	人	4186	—
水利、环境和公共设施管理业	人	7618	—
居民服务、修理和其他服务业	人	1024	—
教育	人	46174	—
卫生和社会工作	人	30083	—
文化、体育和娱乐业	人	4239	—
公共管理和社会组织	人	34997	—
(二)收入			
在岗职工平均人数(城镇非私营单位)	万人	33.51	—
在岗职工工资总额(城镇非私营单位)	万元	2636929	—

城市基本情况表(续六)

指标名称	计量单位	全 市	其中:市辖区
在岗职工平均工资(城镇非私营单位)	元	78680	—
城镇居民人均可支配收入	元	38741	—
(三)消费			
城镇居民人均消费支出	元	24270	—
其中:食品烟酒	元	7062	—
衣着	元	1846	—
居住	元	5222	—
生活用品及服务	元	1525	—
交通和通信	元	2443	—
教育文化娱乐	元	2928	—
医疗保健	元	2669	—
其他用品及服务	元	575	—
(四)生活质量			—
每百户城镇居民家庭拥有量			—
家用汽车	辆	34	—
洗衣机	台	100	—
电冰箱(柜)	台	97	—
彩色电视机	台	105	—
空调	台	99	—
移动电话	部	244	—
计算机	台	53	—
城镇居民人均住房建筑面积	平方米	40.7	—
七、公共服务			
(一)教育			

城市基本情况表(续七)

指标名称	计量单位	全 市	其中:市辖区
普通高等学校数	所	5	5
中等职业教育学校数	所	3	3
普通中学学校数	所	197	110
普通小学学校数	所	424	178
幼儿园数	所	633	319
普通高等学校专任教师数	人	2273	
中等职业教育专任教师数	人	121	121
普通中学专任教师数	人	14217	7528
普通小学专任教师数	人	13463	7111
幼儿园专任教师数	人	7561	4476
普通本专科在校学生数	人	52947	
中等职业教育在校学生数	人	5438	5438
普通中学在校学生数	万人	15.34	8.73
普通小学在校学生数	万人	22.04	12.10
幼儿园在园幼儿数	人	105004	59574
(二)文体			
公共图书馆数	个	13	5
公共图书馆图书藏量	万册	207.21	141.98
博物馆数	个	31	11
体育场地数	个	11	7
(三)医疗			
医疗卫生机构数	个	2820	1504
其中:医院数	个	98	59
医疗卫生机构床位数	张	29470	17752

城市基本情况表(续八)

指标名称	计量单位	全 市	其中:市辖区
其中:医院床位数	张	22577	13991
卫生技术人员数	人	33366	19735
其中:执业(助理)医师数	人	11181	7105
注册护士数	人	14318	9024
(四)社会保障			
城镇职工基本养老保险参保人数	人	838347	622117
城乡居民基本养老保险参保人数	人	1675265	733591
职工基本医疗保险参保人数	人	583246	456025
城乡居民基本医疗保险参保人数	人	2792033	1485140
失业保险参保人数	人	245025	197651
工伤保险参保人数	人	399105	306121
提供住宿的社会工作机构数	个	66	32
其中:养老机构数	个	53	27
提供住宿的社会工作机构床位数	张	13081	6720
其中:养老机构床位数	张	11681	6060
不提供住宿的社会工作机构和设施总数	个	372	263
其中:社区服务机构和设施数	个	356	258
城市居民最低生活保障人数	人	13183	6178
八、基础设施			
(一)交通运输			
年末实有城市道路面积	万平方米	2436.36	1680.41
境内公路总里程	公里	18131	—
其中:高速公路里程	公里	541	—
民用汽车拥有量	辆	464049	—
其中:私人汽车拥有量	辆	414992	—

城市基本情况表(续九)

指标名称	计量单位	全 市	其中:市辖区
年末实有公共汽(电)车营运车辆数	辆	1867	1186
公共汽(电)车客运总量	万人次	19878.70	16076.0
年末实有巡游出租汽车运营车数	辆	3261	2631
公路客运量	万人	1208.9	—
公路货运量	万吨	11658.85	—
(二)邮电通讯			
邮政行业业务收入	亿元	9.97	—
其中:快递业务收入	亿元	4.77	—
电信业务收入	亿元	28.60	—
移动电话年末用户数	万户	364.17	—
互联网宽带接入用户数	万户	153.01	—
(三)能源电力			
全社会用电量	万千瓦时	1073406	—
其中:工业用电	万千瓦时	626601	—
城乡居民生活用电	万千瓦时	179057	—
其中:城镇居民生活用电	万千瓦时	103181	—
(四)生活设施			
年末排水管道长度	公里	1386	801
年末公共供水管道长度	公里	1531	1293
公共供水综合生产能力	万立方米/日	47.38	33.8
公共供水总量	万立方米	8727.0	6383.7
供气总量(人工煤气、天然气)	万立方米	43962.88	34776.17
其中:居民家庭用量	万立方米	23799.40	20500.03
液化石油气供气总量	吨	1228	256
其中:居民家庭用量	吨	690	161

地区生产总值及构成

单位:亿元、%

指 标	按现行价格计算		按不变价格计算		
	2021 年	2020 年	2021 年	2020 年	比上年同期 增长
生产总值	2548.71	2281.71	2417.49	2281.71	6.0
农林牧渔业	227.09	214.42	228.72	214.42	6.7
# 农林牧渔专业及辅助性活动	9.98	9.28	9.76	9.28	5.2
工业	1201.23	1026.43	1080.36	1026.43	5.3
采矿业	175.91	126.39	120.45	126.39	-4.7
# 开采专业及辅助性活动	1.17	0.87	0.90	0.87	3.4
制造业	958.10	835.48	890.12	835.48	6.5
# 金属制品、机械和设备修理业	0.71	0.72	0.67	0.72	-6.9
电力、热力、燃气及水的生产和供应业	67.22	64.56	69.79	64.56	8.1
建筑业	254.60	236.73	238.03	236.73	0.5
批发和零售业	191.64	171.44	185.78	171.44	8.4
批发业	90.75	81.06	84.82	81.06	4.6
零售业	100.89	90.38	100.97	90.38	11.7
交通运输、仓储和邮政业	83.57	81.19	80.93	81.19	-0.3
铁路运输业	40.71	40.34	39.10	40.34	-3.1
道路运输业	29.61	28.01	29.00	28.01	3.5
航空运输业	1.88	2.52	1.62	2.52	-35.7
多式联运和运输代理业	2.49	2.16	2.48	2.16	14.8
装卸搬运和仓储业	3.60	3.57	3.52	3.57	-1.4
邮政业	5.28	4.59	5.21	4.59	13.5
住宿和餐饮业	38.44	31.66	37.70	31.66	19.1
住宿业	9.20	8.54	8.76	8.54	2.6
餐饮业	29.24	23.12	28.94	23.12	25.2
金融业	121.04	113.77	119.54	113.77	5.1
货币金融服务	97.52	91.45	97.04	91.45	6.1
资本市场服务	2.35	1.92	2.35	1.92	22.4
保险业	16.54	16.23	15.87	16.23	-2.2
其他金融业	4.63	4.17	4.28	4.17	2.6
房地产业	107.43	99.76	108.67	99.76	8.9
房地产业(K 门类)	28.43	25.64	28.84	25.64	12.5
居民自有住房服务	79.00	74.12	79.83	74.12	7.7
其他服务业	323.67	306.31	337.76	306.31	10.3
信息传输、软件和信息技术服务业	30.83	29.75	38.22	29.75	28.5
租赁和商务服务业	22.86	19.94	24.15	19.94	21.1
科学研究和技术服务业	20.91	18.46	23.36	18.46	26.5
水利、环境和公共设施管理业	10.38	9.69	10.25	9.69	5.8
居民服务、修理和其他服务业	21.36	21.18	21.73	21.18	2.6
教育	63.88	62.20	63.82	62.20	2.6
卫生和社会工作	53.22	49.42	53.16	49.42	7.6
文化、体育和娱乐业	11.88	11.27	11.86	11.27	5.2
公共管理、社会保障和社会组织	88.35	84.40	91.21	84.40	8.1
第一产业	217.11	205.14	218.96	205.14	6.7
第二产业	1453.95	1261.57	1316.82	1261.57	4.4
第三产业	877.65	815.0	881.71	815.0	8.2

注:2020 年数据为初步核实数

分县区生产总值

单位:亿元、%

指 标	渭滨区		金台区		陈仓区	
	增加值	增 长	增加值	增 长	增加值	增 长
生产总值	587.77	6.0	400.27	6.3	241.37	6.1
农林牧渔业	5.94	6.7	3.19	7.0	30.87	6.2
# 农林牧渔专业及辅助性活动	0.58	9.9	0.22	-1.0	1.32	3.1
工业	233.02	4.8	197.96	5.2	103.99	6.7
采矿业	0.25	1.6	5.15	-50.2	0.24	-0.8
# 开采专业及辅助性活动			0.89	-1.4		
制造业	226.19	4.8	161.22	7.4	98.06	6.5
# 金属制品、机械和设备修理业	0.18	-13.7	0.17	-3.8	0.15	-13.7
电力、热力、燃气及水的生产和供应业	6.59	6.3	31.59	8.2	5.68	10.2
建筑业	109.59	2.8	42.53	4.6	27.41	3.7
批发和零售业	42.17	7.5	32.03	4.6	16.98	0.6
批发业	12.58	5.6	22.53	3.7	9.85	-3.4
零售业	29.59	8.3	9.49	6.6	7.13	6.3
交通运输、仓储和邮政业	17.83	0.2	22.95	1.1	9.59	0.2
铁路运输业	9.41	-3.1	12.79	-3.1	3.75	-3.1
道路运输业	7.54	3.5	5.84	3.5	4.65	3.5
航空运输业						
管道运输业						
多式联运和运输代理业	0.27	17.3	0.14	17.4	0.11	17.4
装卸搬运和仓储业	0.28	-1.1	0.54	-2.7	0.99	-4.6
邮政业	0.33	13.5	3.64	13.5	0.09	13.5
住宿和餐饮业	8.44	12.0	4.79	41.1	2.27	10.5
住宿业	1.55	-0.4	0.61	-6.1	0.56	1.3
餐饮业	6.89	15.2	4.18	51.7	1.72	13.8
金融业	60.02	3.5	14.36	3.0	9.21	10.0
货币金融服务	46.98	4.3	12.15	2.5	7.46	12.7
资本市场服务	1.58	22.4	0.74	22.4	0.02	22.7
保险业	9.19	-2.2	0.89	-2.2	1.41	-2.2
其他金融业	2.27	0.1	0.58	0.1	0.32	3.8
房地产业	24.51	11.6	22.39	6.3	13.29	5.2
房地产业(K门类)	7.92	20.5	7.17	3.5	0.90	-20.0
居民自有住房服务	16.58	7.7	15.22	7.7	12.39	7.7
其他服务业	86.24	12.9	60.07	12.6	27.76	10.7
信息传输、软件和信息技术服务业	11.99	26.0	6.22	34.9	2.28	27.9
租赁和商务服务业	8.55	19.4	5.70	23.2	1.78	28.2
科学研究和技术服务业	5.80	29.8	4.68	21.1	2.79	29.9
水利、环境和公共设施管理业	1.28	7.4	1.27	7.8	0.89	6.2
居民服务、修理和其他服务业	4.91	0.6	7.50	10.8	1.81	-0.2
教育	17.90	3.3	7.64	3.7	6.50	1.8
卫生和社会工作	16.72	12.3	9.93	5.6	3.67	4.8
文化、体育和娱乐业	2.41	6.7	2.46	9.5	0.61	10.0
公共管理、社会保障和社会组织	16.69	11.1	14.68	8.3	7.42	9.5
第一产业	5.37	6.4	2.96	7.6	29.55	6.3
第二产业	342.43	4.2	239.43	5.1	131.25	6.1
第三产业	239.97	8.4	157.87	8.0	80.57	6.1

分县区生产总值(续一)

单位:亿元、%

指 标	凤翔区		岐山县		扶风县	
	增加值	增 长	增加值	增 长	增加值	增 长
生产总值	264.30	6.5	174.71	0.2	173.57	8.0
农林牧渔业	30.54	6.8	30.28	6.3	27.37	6.4
# 农林牧渔专业及辅助性活动	0.92	0.6	1.39	-0.1	0.88	2.3
工业	125.55	7.7	74.81	-6.9	65.11	10.0
采矿业	0.16	1.1	0.59	-9.0	0.16	-9.8
# 开采专业及辅助性活动	0.11	36.2	0.18	15.4		
制造业	112.63	8.5	73.31	-6.7	63.93	9.8
# 金属制品、机械和设备修理业	0.04	32.9	0.09	12.7	0.02	-13.8
电力、热力、燃气及水的生产和供应业	12.76	2.2	0.91	-18.8	1.02	21.5
建筑业	21.87	-14.2	6.00	-8.7	21.48	1.7
批发和零售业	38.15	14.1	12.88	10.7	13.82	12.9
批发业	20.90	9.3	3.58	-5.5	5.47	6.5
零售业	17.26	20.2	9.30	17.9	8.35	17.3
交通运输、仓储和邮政业	5.06	2.6	7.56	-0.2	3.23	0.9
铁路运输业	2.33	-3.1	4.21	-3.1	1.25	-3.1
道路运输业	1.29	3.5	3.02	3.5	1.58	3.5
航空运输业						
管道运输业						
多式联运和运输代理业	0.12	17.4	0.02	17.7	0.04	17.3
装卸搬运和仓储业	0.43	7.4	0.26	0.9	0.25	-2.1
邮政业	0.90	13.5	0.05	13.4	0.10	13.5
住宿和餐饮业	2.42	10.8	3.94	28.2	3.18	19.2
住宿业	0.58	12.6	0.86	-6.0	0.58	-0.3
餐饮业	1.85	10.3	3.08	42.1	2.60	24.4
金融业	7.50	10.6	7.53	3.6	6.35	7.3
货币金融服务	6.27	13.1	6.23	4.5	5.33	8.9
资本市场服务		25.0				
保险业	0.93	-2.2	1.01	-2.2	0.78	-2.2
其他金融业	0.30	4.2	0.30	3.3	0.25	6.2
房地产业	8.48	9.1	9.15	7.1	6.92	5.1
房地产业(K门类)	1.36	16.8	1.88	5.0	0.90	-9.6
居民自有住房服务	7.12	7.7	7.28	7.7	6.03	7.7
其他服务业	24.72	9.6	22.56	6.4	26.11	8.4
信息传输、软件和信息技术服务业	1.99	28.9	2.10	27.7	1.24	28.1
租赁和商务服务业	1.73	37.4	1.12	15.4	0.98	21.4
科学研究和技术服务业	1.19	30.8	0.86	29.7	2.41	29.7
水利、环境和公共设施管理业	1.01	4.6	1.01	4.0	2.03	5.7
居民服务、修理和其他服务业	1.06	-0.7	1.45	-1.1	1.57	2.2
教育	6.17	1.7	5.49	1.6	5.79	1.0
卫生和社会工作	3.50	5.4	4.14	4.0	6.02	6.5
文化、体育和娱乐业	0.71	1.0	0.54	2.8	1.51	1.9
公共管理、社会保障和社会组织	7.36	7.8	5.85	3.1	4.56	8.2
第一产业	29.62	7.0	28.89	6.6	26.48	6.5
第二产业	147.28	3.7	80.54	-7.1	86.57	7.8
第三产业	87.40	11.0	65.28	7.1	60.51	8.9

分县区生产总值(续二)

单位:亿元、%

指 标	眉 县		陇 县		千阳县	
	增加值	增 长	增加值	增 长	增加值	增 长
生产总值	199.80	7.0	108.85	7.5	82.01	7.2
农林牧渔业	32.62	7.1	25.04	7.2	12.69	6.9
# 农林牧渔专业及辅助性活动	0.99	43.6	1.62	0.9	0.57	5.0
工业	98.05	8.6	35.81	7.9	45.95	7.4
采矿业	0.18	6.8	0.22	-48.3	0.49	0.1
# 开采专业及辅助性活动						
制造业	97.24	8.6	34.21	11.3	45.24	7.5
# 金属制品、机械和设备修理业	0.02	-13.6	0.02	-13.8	0.02	-13.7
电力、热力、燃气及水的生产和供应业	0.63	8.9	1.38	-30.1	0.22	-6.6
建筑业	8.90	-3.3	8.82	-2.4	1.55	-0.6
批发和零售业	14.42	4.7	5.53	16.4	5.04	11.3
批发业	6.02	-4.2	1.62	13.5	2.58	20.8
零售业	8.40	11.6	3.91	17.5	2.46	3.4
交通运输、仓储和邮政业	6.40	-11.1	2.98	0.1	2.44	1.1
铁路运输业	1.61	-3.1	1.55	-3.1	0.93	-3.1
道路运输业	1.24	3.5	1.26	3.5	1.44	3.5
航空运输业	1.88	-35.7				
管道运输业						
多式联运和运输代理业	1.00	18.0	0.05	17.2	0.03	17.6
装卸搬运和仓储业	0.58	-1.3	0.10	-1.4	0.02	-1.3
邮政业	0.10	13.5	0.02	13.4	0.01	14.0
住宿和餐饮业	4.88	10.0	2.90	57.6	0.62	8.2
住宿业	2.52	11.7	0.40	10.3	0.15	-3.5
餐饮业	2.36	8.3	2.50	68.7	0.47	12.4
金融业	5.68	6.5	3.60	7.1	1.85	4.7
货币金融服务	4.41	8.6	2.87	9.2	1.47	5.5
资本市场服务		21.9				
保险业	1.05	-2.2	0.60	-2.2	0.30	-2.2
其他金融业	0.21	9.2	0.13	7.8	0.07	20.3
房地产业	8.48	11.6	5.55	9.0	1.71	6.1
房地产业(K门类)	3.60	17.4	1.65	12.0	0.10	-13.1
居民自有住房服务	4.88	7.7	3.89	7.7	1.60	7.7
其他服务业	20.37	9.8	18.64	5.2	10.15	8.6
信息传输、软件和信息技术服务业	1.35	28.5	1.03	27.5	0.76	27.7
租赁和商务服务业	1.24	12.3	0.67	8.9	0.30	22.0
科学研究和技术服务业	1.40	18.6	0.45	20.3	0.45	29.8
水利、环境和公共设施管理业	1.19	5.3	0.45	5.9	0.43	4.9
居民服务、修理和其他服务业	1.35	-0.4	0.53	-28.7	0.41	-0.9
教育	4.07	3.9	4.87	4.3	1.85	0.7
卫生和社会工作	2.09	7.7	3.04	4.8	1.04	4.7
文化、体育和娱乐业	1.13	0.1	1.28	4.8	0.31	6.2
公共管理、社会保障和社会组织	6.55	13.0	6.32	5.4	4.60	8.3
第一产业	31.63	6.2	23.42	7.6	12.12	7.0
第二产业	106.93	7.5	44.61	5.7	47.48	7.1
第三产业	61.24	6.5	40.82	9.2	22.40	7.7

分县区生产总值(续三)

单位:亿元、%

指 标	麟游县		凤 县		太白县	
	增加值	增 长	增加值	增 长	增加值	增 长
生产总值	179.00	4.2	91.50	5.9	45.55	9.8
农林牧渔业	8.99	7.3	10.51	6.6	9.06	6.5
# 农林牧渔专业及辅助性活动	0.46	-0.6	0.68	3.9	0.35	3.6
工业	152.14	3.2	50.67	6.5	18.13	10.9
采矿业	147.72	1.6	9.94	-24.9	10.79	6.0
# 开采专业及辅助性活动						
制造业	0.31	13.0	39.19	14.8	6.56	18.1
# 金属制品、机械和设备修理业					0.01	-13.0
电力、热力、燃气及水的生产和供应业	4.11	66.0	1.54	26.2	0.78	8.3
建筑业	0.59	5.3	4.09	-1.8	1.77	-0.2
批发和零售业	2.83	15.4	4.68	6.8	3.11	5.6
批发业	1.56	12.1	2.47	13.1	1.60	12.6
零售业	1.27	19.4	2.20	0.9	1.52	-0.5
交通运输、仓储和邮政业	1.36	5.8	3.89	-1.5	0.27	3.7
铁路运输业			2.89	-3.1		
道路运输业	0.65	3.5	0.82	3.5	0.26	3.6
航空运输业						
管道运输业						
多式联运和运输代理业	0.70	8.0	0.01	17.3		16.7
装卸搬运和仓储业			0.15	-1.4		-3.0
邮政业	0.01	14.3	0.03	13.4		14.7
住宿和餐饮业	0.68	51.4	2.75	3.9	1.57	9.0
住宿业	0.07	-6.3	0.78	-6.3	0.55	4.4
餐饮业	0.61	63.3	1.97	8.4	1.02	11.6
金融业	1.65	5.4	1.93	7.1	1.34	16.5
货币金融服务	1.47	5.5	1.64	8.0	1.23	17.6
资本市场服务						
保险业	0.10	-2.2	0.21	-2.2	0.06	-2.3
其他金融业	0.08	14.5	0.08	14.2	0.06	18.1
房地产业	1.34	8.0	1.70	5.2	3.92	34.5
房地产业(K门类)	0.10	11.9	0.03	-52.1	2.81	49.2
居民自有住房服务	1.24	7.7	1.66	7.7	1.11	7.7
其他服务业	9.41	6.9	11.28	8.2	6.37	4.5
信息传输、软件和信息技术服务业	0.62	27.8	0.83	28.0	0.42	19.6
租赁和商务服务业	0.28	20.9	0.38	11.6	0.13	7.1
科学研究和技术服务业	0.31	32.4	0.32	29.7	0.26	9.5
水利、环境和公共设施管理业	0.08	3.8	0.40	4.7	0.35	4.9
居民服务、修理和其他服务业	0.16	-1.2	0.37	-0.8	0.24	5.8
教育	1.11	1.9	1.59	1.5	0.90	1.4
卫生和社会工作	0.81	6.8	1.88	6.9	0.38	1.4
文化、体育和娱乐业	0.33	5.3	0.36	6.1	0.23	3.2
公共管理、社会保障和社会组织	5.72	4.2	5.15	7.2	3.46	3.4
第一产业	8.53	7.7	9.83	6.8	8.71	6.6
第二产业	152.73	3.2	54.76	5.8	19.90	9.7
第三产业	17.74	9.0	26.91	5.7	16.93	11.8

全市非公有制经济增加值及占比

单位:亿元、%

行 业	非公增加值	占GDP比重
全 市	1312.87	51.5
农林牧渔业	64.54	28.4
#农林牧渔服务业	4.39	44.0
工业	627.75	52.3
规模以上工业	560.21	49.5
规模以下工业	67.54	98.5
建筑业	165.08	64.8
批发和零售业	145.15	75.7
交通运输仓储邮政业	33.29	39.8
住宿和餐饮业	36.34	94.5
金融业	12.66	10.5
房地产业	104.72	97.5
其他服务业	123.35	38.1
第一产业	60.15	27.7
第二产业	792.84	54.5
第三产业	459.89	52.4

分县区非公有制经济增加值及占比

单位:亿元、%

县 区	非公经济增加值		第一产业		第二产业		第三产业	
	总 量	占 比	总 量	占 比	总 量	占 比	总 量	占 比
渭滨区	289.37	49.23	1.05	19.66	182.76	53.37	105.55	43.99
金台区	196.98	49.21	0.58	19.63	115.07	48.06	81.33	51.52
陈仓区	137.28	56.88	7.65	25.90	82.24	62.66	47.38	58.81
凤翔区	133.53	50.52	7.47	25.21	71.02	48.22	55.04	62.98
岐山县	90.05	51.55	8.55	29.61	44.00	54.63	37.50	57.45
扶风县	96.11	55.37	7.12	26.89	55.33	63.91	33.66	55.62
眉 县	130.90	65.52	12.43	39.28	80.54	75.32	37.93	61.94
陇 县	53.48	49.13	8.40	35.86	23.47	52.61	21.61	52.93
千阳县	40.51	49.39	3.86	31.87	25.45	53.60	11.19	49.97
麟游县	72.45	40.47	2.39	28.02	61.25	40.10	8.81	49.65
凤 县	49.99	54.64	2.50	25.48	32.14	58.69	15.35	57.05
太白县	20.79	45.65	1.64	18.81	8.72	43.81	10.43	61.62

各市(区)主要经济指标

地 区	地区生产总值			第一产业		第二产业		第三产业(服务业)		非公经济增加值	
	总量 (亿元)	增速 (%)	两年平均 增速(%)	总量 (亿元)	增速 (%)	总量 (亿元)	增速 (%)	总量 (亿元)	增速 (%)	总量 (亿元)	占比 (%)
西安市	10688.28	4.1	4.6	308.82	6.1	3585.20	0.9	6794.26	5.7	5721.03	53.5
铜川市	439.41	7.5	6.2	33.38	6.7	180.01	8.3	226.02	7.0	223.91	51.0
宝鸡市	2548.71	6.0	4.6	217.11	6.7	1453.95	4.4	877.65	8.2	1312.87	51.5
咸阳市	2581.32	8.5	4.2	383.60	6.5	1189.71	7.8	1008.00	10.1	1379.21	53.4
渭南市	2087.21	8.2	4.1	399.96	6.5	779.60	10.5	907.65	7.2	1011.47	48.5
延安市	2004.58	8.1	3.5	209.15	7.1	1229.77	8.2	565.65	8.2	595.08	29.7
汉中市	1768.72	8.2	4.4	273.60	6.4	755.08	7.9	740.04	9.1	949.64	53.7
榆林市	5435.18	7.9	6.1	290.25	5.6	3704.64	7.6	1440.29	9.2	2206.26	40.6
安康市	1209.49	7.5	-1.1	164.34	6.0	513.53	7.6	531.62	7.9	726.02	60.0
商洛市	852.29	9.5	-1.3	118.50	6.0	339.77	12.8	394.02	8.3	480.49	56.4
杨陵区	157.78	2.2	-4.5	10.65	6.2	63.57	-3.5	83.56	6.3	82.38	52.2

各市(区)主要经济指标(续一)

地 区	农林牧渔业增加值			规模以上工业 增加值		固定资产投资		社会消费品零售总额			常住人口 (万人)	城镇化率 (%)
	总量 (亿元)	增速 (%)	两年平均 增速(%)	增速 (%)	两年平均 增速(%)	增速 (%)	两年平均 增速(%)	总量 (亿元)	增速 (%)	两年平均 增速(%)		
西安市	343.70	6.0	4.5	5.7	6.3	-11.6	-0.1	4963.42	0.8	-1.1	1287.30	79.49
铜川市	34.71	6.6	5.3	8.0	5.0	7.9	6.2	149.09	12.0	-2.4	70.10	64.2
宝鸡市	227.09	6.7	5.1	3.0	3.9	3.5	3.4	922.55	15.0	1.0	328.20	58.74
咸阳市	406.90	6.4	4.8	8.0	4.0	10.4	8.2	1073.57	19.1	5.2	421.30	57.25
渭南市	415.58	6.5	5.1	12.2	5.8	-8.2	-6.9	684.57	8.0	-2.5	463.10	51.07
延安市	213.24	7.1	5.6	7.8	1.2	-23.1	-10.7	414.72	7.8	0.4	226.93	61.8
汉中市	281.80	6.3	5.2	7.6	3.2	19.5	8.0	598.67	15.2	4.0	318.93	52.26
榆林市	302.16	5.5	3.9	9.3	7.6	-13.5	-3.1	703.25	7.5	0.6	362.18	62.1
安康市	170.38	5.9	4.6	8.2	-8.7	6.4	1.6	502.64	15.0	3.8	247.84	51.6
商洛市	125.30	6.0	4.5	15.2	-5.9	14.0	5.2	191.57	10.9	-5.5	202.68	49.42
杨陵区	11.30	6.2	5.2	-8.6	-9.3	-14.8	-5.6	46.44	7.6	-3.4	25.43	67.9

注:西安市常住人口包含西咸共管区为1316.30万人,不含西咸共管区为1287.30万人。

各市(区)主要经济指标(续二)

地 区	地方财政收入			财政支出			城镇居民人均可支配收入			农村居民人均可支配收入		
	总量 (亿元)	增速 (%)	两年平 均增速 (%)	总量 (亿元)	增速 (%)	两年平 均增速 (%)	总量 (元)	增速 (%)	两年平 均增速 (%)	总量 (元)	增速 (%)	两年平 均增速 (%)
西安市	855.96	18.2	10.4	1474.94	9.5	9.0	46931	7.4	5.9	17389	10.4	9.2
铜川市	26.56	6.2	4.9	124.19	-6.0	0.7	36588	7.2	6.1	12248	10.8	9.4
宝鸡市	95.15	7.0	4.0	365.09	0.1	2.0	38741	7.0	6.0	15694	10.6	9.5
咸阳市	107.67	18.7	9.9	428.81	3.6	2.8	40846	7.6	6.2	14283	10.9	9.5
渭南市	95.37	25.4	5.3	468.15	-3.6	-0.1	37772	7.0	5.9	15184	10.5	9.0
延安市	150.04	13.1	9.0	416.30	-8.9	-3.5	39306	7.5	6.1	14258	11.0	9.6
汉中市	52.50	6.8	3.4	367.06	-1.3	-2.3	37123	7.9	6.3	13274	11.2	9.4
榆林市	587.30	44.6	20.4	800.96	14.0	4.2	38451	7.8	6.5	15852	10.7	9.5
安康市	32.48	14.5	8.3	347.88	-11.4	-3.1	30496	8.0	6.3	12464	10.4	9.1
商洛市	26.82	28.6	13.1	274.17	-5.4	-4.2	28655	7.7	6.0	11969	11.1	9.3
杨陵区	8.30	6.4	3.3	34.35	10.9	5.4	42349	6.9	5.6	16117	10.2	9.0

全省各市(区)年末常住人口

单位:万人

市 区	2012年	2013年	2014年	2015年	2016年	2017年	2018年	2019年	2020年	2021年
西安市	914	936	960	988	1030	1134	1191	1235	1296	1287.30
铜川市	82	81	80	78	77	76	75	73	71	70.10
宝鸡市	370	369	368	365	359	353	348	341	332	328.20
咸阳市	485	483	480	476	472	409	407	403	396	421.30
渭南市	523	521	519	517	514	512	490	483	469	463.10
延安市	222	225	227	229	231	232	232	230	228	226.93
汉中市	339	338	337	336	334	332	331	327	321	318.93
榆林市	341	344	349	353	354	357	360	361	363	362.18
安康市	261	260	260	259	258	257	255	253	249	247.84
商洛市	229	226	225	223	222	219	218	213	205	202.68
杨凌示范区	21	21	22	22	23	23	24	25	25	25.43

注:西安市常住人口包含西咸共管区为1316.30万人,不含西咸共管区为1287.30万人。

全省各市(区)生产总值

单位:亿元

市 区	2012年	2013年	2014年	2015年	2016年	2017年	2018年	2019年	2020年	2021年
西安市	4370.16	4960.23	5576.98	5932.86	6396.36	7418.04	8499.41	9399.98	10023.73	10688.28
铜川市	236.14	278.10	278.95	266.41	270.34	300.95	331.92	369.15	376.14	439.41
宝鸡市	1225.96	1374.51	1468.38	1585.02	1702.94	1914.92	2110.94	2212.76	2281.71	2548.71
咸阳市	1407.59	1648.03	1810.29	1925.77	2025.64	1916.60	2135.45	2210.48	2176.33	2581.32
渭南市	1104.63	1260.71	1353.45	1364.42	1410.40	1547.01	1724.33	1836.53	1856.42	2087.21
延安市	1261.85	1354.20	1402.46	1195.85	1081.20	1308.11	1555.33	1672.27	1592.62	2004.58
汉中市	733.24	875.04	984.40	1034.89	1121.14	1286.63	1429.47	1560.45	1593.09	1768.72
榆林市	2601.93	2746.31	2917.42	2461.20	2725.24	3284.95	3818.28	4149.12	4143.93	5435.18
安康市	483.61	603.04	680.14	744.04	825.08	948.88	1065.17	1182.06	1090.77	1209.49
商洛市	387.21	468.48	525.90	561.00	621.07	677.53	775.33	832.01	741.29	852.29
杨凌示范区	67.21	84.39	95.79	108.29	120.97	136.46	154.02	169.04	151.89	157.78

全省各市(区)生产总值增长速度(按可比价格计算)

单位:%

市 区	2012年	2013年	2014年	2015年	2016年	2017年	2018年	2019年	2020年	2021年
西安市	11.9	11.2	9.7	8.9	8.8	7.7	8.2	7.0	5.2	4.1
铜川市	14.0	11.5	9.3	8.0	7.2	7.8	6.0	6.8	4.6	7.5
宝鸡市	13.6	11.3	10.0	9.5	8.7	7.8	6.7	3.5	3.3	6.0
咸阳市	12.9	11.6	10.0	7.7	6.9	7.0	6.4	1.9	-0.1	8.5
渭南市	12.9	10.5	9.6	8.1	6.2	7.6	6.9	4.2	0.1	8.2
延安市	9.9	6.0	6.5	2.5	1.1	7.4	8.9	6.7	-1.0	8.1
汉中市	14.3	12.1	11.2	9.5	8.6	9.2	9.1	6.1	0.9	8.2
榆林市	11.5	8.5	9.6	4.8	6.3	7.6	9.0	7.1	4.8	7.9
安康市	15.2	12.6	11.0	12.1	10.4	9.8	9.7	7.9	-9.2	7.5
商洛市	13.6	11.6	9.9	11.0	9.2	8.7	7.9	5.3	-11.3	9.5
杨凌示范区	14.4	13.5	12.1	11.9	10.2	9.1	9.0	6.2	-10.9	2.2

全省各市(区)人均生产总值

单位:元

市 区	2012年	2013年	2014年	2015年	2016年	2017年	2018年	2019年	2020年	2021年
西安市	48530	53624	58829	60912	63393	66649	73113	77494	79208	83659
铜川市	28623	34123	34652	33722	34882	39339	43963	49885	52242	62108
宝鸡市	33089	37199	39848	43248	47042	53790	60227	64231	67807	77210
咸阳市	28963	34050	37597	40288	42735	43510	52339	54580	54476	61002
渭南市	21081	24152	26028	26340	27360	30156	34418	37750	39000	44785
延安市	57097	60591	62056	52450	47009	56506	67040	72393	69547	88127
汉中市	21566	25850	29168	30754	33467	38637	43121	47430	49170	55279
榆林市	76753	80184	84197	70120	77093	92404	106507	115904	114473	149899
安康市	18494	23149	26159	28672	31918	36850	41608	46538	43457	48687
商洛市	16835	20593	23322	25045	27913	30727	35484	38608	35468	41812
杨凌示范区	32004	40183	44554	49224	53764	59329	65545	68998	60757	62575

全省各市(区)非公经济增加值占生产总值比重

单位:%

市 区	2012年	2013年	2014年	2015年	2016年	2017年	2018年	2019年	2020年	2021年
西安市	51.4	52.2	52.7	52.8	52.8	53.0	53.4	54.4	53.1	53.5
铜川市	47.2	48.1	48.6	50.2	51.6	52.1	50.1	50.5	51.3	51.0
宝鸡市	49.6	50.0	50.1	50.1	50.4	50.7	51.0	52.0	50.1	51.5
咸阳市	50.0	50.8	51.4	52.1	53.0	52.7	53.5	53.2	52.1	53.4
渭南市	45.7	46.2	47.5	48.6	49.5	50.3	49.6	49.9	47.7	48.5
延安市	18.5	19.7	21.1	23.4	26.1	28.8	29.3	30.0	29.0	29.7
汉中市	51.4	52.5	51.5	51.5	51.5	52.1	53.0	54.3	52.0	53.7
榆林市	37.6	38.9	40.4	41.0	42.0	42.4	42.8	42.7	40.9	40.6
安康市	49.7	50.9	52.9	54.2	55.5	58.1	59.3	60.6	59.6	60.0
商洛市	50.0	50.9	51.6	53.1	54.2	55.2	56.2	57.2	53.0	56.4
杨凌示范区	48.1	50.5	50.6	53.6	55.5	57.6	57.9	55.7	51.6	52.2

全省各市(区)地方财政收入

单位:亿元

市 区	2012年	2013年	2014年	2015年	2016年	2017年	2018年	2019年	2020年	2021年
西安市	396.96	501.98	583.76	650.99	641.03	654.50	684.71	702.55	724.14	855.96
铜川市	21.00	24.10	22.06	23.11	21.51	20.06	23.10	24.12	25.01	26.56
宝鸡市	64.85	72.02	78.05	84.47	75.16	81.08	87.76	87.98	88.93	95.15
咸阳市	69.17	78.99	85.46	85.44	81.54	77.28	89.09	89.10	90.73	107.67
渭南市	55.06	65.05	67.46	72.06	65.69	73.50	90.91	86.01	76.03	95.37
延安市	139.26	155.38	168.09	161.17	130.52	140.40	148.34	155.93	163.84	150.04
汉中市	30.09	35.83	40.88	44.67	45.19	45.65	49.96	49.10	49.18	52.50
榆林市	249.06	260.73	267.84	295.58	232.68	312.97	389.84	405.63	406.24	587.30
安康市	21.66	25.34	28.09	30.84	30.11	28.03	27.51	27.67	28.37	32.48
商洛市	21.50	25.68	29.04	31.79	26.77	21.76	21.83	20.96	20.85	26.82
杨凌示范区	4.91	6.37	7.93	9.26	9.32	9.91	8.49	7.78	7.80	8.30

全省各市(区)全社会固定资产投资

单位:亿元

市 区	2008年	2009年	2010年	2011年	2012年	2013年	2014年	2015年	2016年	2017年
西安市	1906.19	2500.13	3250.16	3352.12	4243.43	5134.56	5903.98	5165.98	5191.36	7556.47
铜川市	63.40	88.12	117.23	145.96	201.81	260.02	327.63	383.98	423.23	476.29
宝鸡市	451.03	639.14	835.22	1008.03	1311.69	1669.78	2105.59	2589.88	3199.84	3856.67
咸阳市	569.75	801.53	1050.54	1263.10	1616.47	2054.53	2492.43	3063.20	3643.74	2382.67
渭南市	333.59	509.39	742.25	912.94	1172.21	1467.61	1765.63	2085.21	2289.51	2731.22
延安市	406.35	557.48	724.53	815.21	1032.06	1321.04	1541.07	1637.17	1359.33	1283.65
汉中市	163.63	238.43	312.80	411.33	534.86	679.27	845.04	1039.40	1209.89	1443.21
榆林市	600.52	850.33	1105.46	1378.73	1771.23	1827.91	1647.04	1384.37	1467.45	1577.10
安康市	200.69	272.77	360.05	304.49	380.27	482.56	605.66	758.16	926.37	1149.32
商洛市	164.65	220.34	290.07	308.36	391.60	496.16	625.16	767.69	935.55	1156.65
杨凌示范区	16.05	22.26	36.33	55.01	76.08	91.37	115.31	144.25	178.97	206.12

全省各市(区)社会消费品零售总额

单位:亿元

市 区	2012年	2013年	2014年	2015年	2016年	2017年	2018年	2019年	2020年	2021年
西安市	2530.95	2898.62	3277.33	3620.90	4012.44	4422.72	4854.70	5140.93	4989.33	4963.42
铜川市	66.93	79.45	90.36	102.70	117.46	130.27	144.30	156.50	133.10	149.09
宝鸡市	394.36	451.05	512.89	581.76	664.39	752.10	828.46	904.31	801.94	922.55
咸阳市	375.87	432.08	492.14	558.65	636.73	732.75	818.90	900.39	836.18	1073.57
渭南市	310.99	358.49	407.05	462.28	524.83	603.83	664.63	718.81	633.58	684.57
延安市	192.26	221.07	252.52	281.14	310.52	341.67	380.84	411.13	384.60	414.72
汉中市	226.61	260.84	296.68	337.21	390.81	454.35	507.82	554.33	519.84	598.67
榆林市	361.23	412.04	446.80	476.98	511.44	580.31	644.04	695.62	654.30	703.25
安康市	179.32	204.94	232.44	266.29	317.99	372.96	421.27	466.66	437.09	502.64
商洛市	100.23	113.39	126.98	143.11	161.16	180.89	200.10	214.62	172.80	191.57
杨凌示范区	17.78	20.69	24.08	28.08	32.98	39.38	45.22	49.72	43.16	46.44

全省各市(区)城镇居民人均可支配收入

单位:元

市 区	2012年	2013年	2014年	2015年	2016年	2017年	2018年	2019年	2020年	2021年
西安市	29982	33100	36100	33188	35630	35837	38729	41850	43713	46931
铜川市	21929	24495	27237	25559	27594	27707	29996	32504	34143	36588
宝鸡市	25777	28509	31560	29475	31730	29402	31802	34446	36209	38741
咸阳市	25758	28488	31530	29425	31662	30874	33364	36187	37975	40846
渭南市	21808	24164	26725	25472	27485	28757	31133	33674	35304	37772
延安市	24748	27643	30588	28590	30693	29849	32226	34888	36577	39306
汉中市	19827	22167	24605	23625	25595	28010	30380	32828	34417	37123
榆林市	24140	26820	29665	27765	29781	28954	31317	33904	35682	38451
安康市	20300	22533	25011	23985	25962	23073	24977	27016	28247	30496
商洛市	19998	22257	24727	23509	25468	21678	23491	25503	26616	28655
杨凌示范区	29925	33007	36008	33109	35510	32596	35193	37994	39615	42349

全省各市(区)农民人均可支配收入

单位:元

市 区	2012年	2013年	2014年	2015年	2016年	2017年	2018年	2019年	2020年	2021年
西安市	11442	12930	14462	14072	15191	12190	13286	14588	15749	17389
铜川市	7134	8140	9169	8739	9478	8507	9289	10229	11054	12248
宝鸡市	7373	8376	9421	9511	10287	10921	11936	13094	14189	15694
咸阳市	7464	8538	9612	9690	10481	9985	10893	11918	12879	14283
渭南市	6602	7565	8534	8705	9415	10655	11655	12775	13741	15184
延安市	7655	8681	9779	9789	10568	9878	10786	11876	12845	14258
汉中市	6181	7053	7933	8164	8855	9231	10088	11098	11937	13274
榆林市	7681	8687	9730	9802	10582	11031	12034	13226	14319	15852
安康市	5815	6624	7468	7913	8590	8688	9504	10475	11288	12464
商洛市	5425	6223	7035	7706	8358	8322	9112	10025	10773	11969
杨凌示范区	10841	12435	14046	13792	14959	11320	12392	13570	14623	16117

注:①2012—2014年,城镇居民人均可支配收入为老口径,2015年,调整为新口径;

②2012—2014年,为农民人均纯收入,2015年开始为农民人均可支配收入。

三、农 业

农林牧渔业总产值	391.76亿元	比上年增长 7.6%
# 农 业	257.90亿元	比上年增长 5.1%
牧 业	100.44亿元	比上年增长 11.2%
农作物播种面积	572.91万亩	比上年增长 0.5%
粮食总产量	145.09万吨	比上年增长 2.0%
水果总产量	147.68万吨	比上年增长 6.1%
年末常用耕地面积	434.82万亩	比上年下降 0.5%

2012-2021 年园林水果面积、产量

单位:万亩、万吨

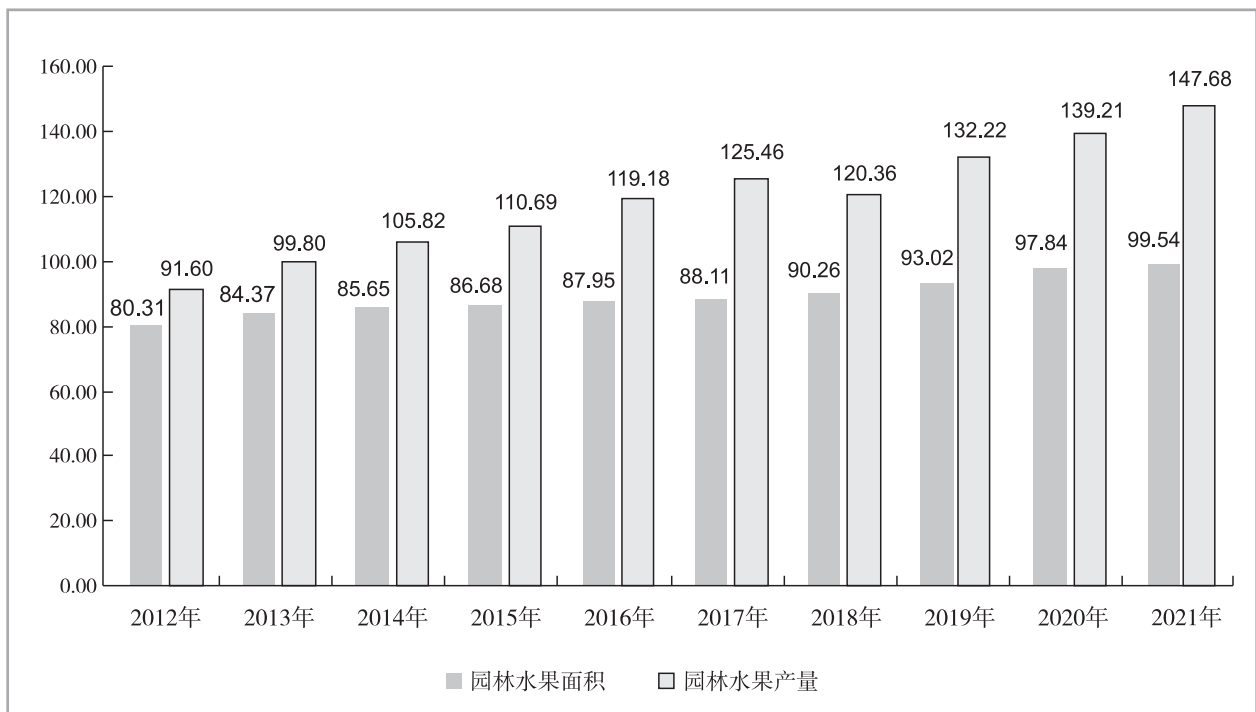

农村基层组织、

指 标	单 位	全 市	渭滨区	金台区	陈仓区
一、农村基层组织情况					
镇个数	个	99	5	4	15
村民委员会数	个	1165	66	68	218
二、乡村人口与从业人员					
乡村户数	户	710767	28148	33752	133033
乡村人口数	人	2679555	118649	124170	530027
1.男	人	1395815	60941	63315	277241
2.女	人	1283740	57708	60855	252786
乡村劳动力资源数	人	1628132	76831	75429	302588
1.男	人	889184	42027	41293	167383
2.女	人	738948	34804	34136	135205
乡村从业人员数	人	1364459	64835	56655	253678
1.男	人	752606	35638	31118	141392
其中:农业从业人员	人	353191	11449	12277	71705
2.女	人	611853	29197	25537	112286
其中:农业从业人员	人	310771	10054	10380	59793

乡村人口及从业人员

凤翔区	岐山县	扶风县	眉 县	陇 县	千阳县	麟游县	凤 县	太白县
12	9	7	7	10	7	7	9	7
160	106	116	86	104	65	66	66	44
120171	94771	97500	66873	54239	32720	17798	21806	9956
458699	300390	391284	256442	212445	114284	62136	76642	34387
236282	153241	204061	133458	113724	60411	33642	41012	18487
222417	147149	187223	122984	98721	53873	28494	35630	15900
279985	173865	230881	150729	168614	62260	37915	47479	21556
152285	88696	131793	82846	89362	34367	21204	26264	11664
127700	85169	99088	67883	79252	27893	16711	21215	9892
242548	143265	205415	122240	129113	50072	33516	42333	20789
140064	73086	117653	68493	65330	27522	18625	22960	10725
71723	26269	51354	23354	30461	17975	13388	13972	9264
102484	70179	87762	53747	63783	22550	14891	19373	10064
54075	31276	48537	19663	33841	13681	10013	11932	7526

分县区常用耕地面积

单位:亩

县 区	年末常用耕地面积		每一乡村人口占有耕地	
		水浇地		水浇地
全 市	4348193	1804986	1.62	0.67
渭滨区	76801	7583	0.65	0.06
金台区	146950	4128	1.18	0.03
陈仓区	648971	182314	1.22	0.34
凤翔区	688817	318695	1.50	0.69
岐山县	529563	404600	1.76	1.35
扶风县	458596	412883	1.17	1.06
眉 县	346683	330433	1.35	1.29
陇 县	529558	71806	2.49	0.34
千阳县	273371	40673	2.39	0.36
麟游县	432889	4010	6.97	0.06
风 县	156142	9265	2.04	0.12
太白县	59852	18596	1.74	0.54

农林牧渔业分项产值

单位:万元

指 标	2019年	2020年	2021年
农林牧业渔总产值	3176225	3682005	3917637
一、农业总产值	2052082	2358590	2579034
1. 谷物及其他农作物	348022	374571	410072
(1) 谷物	296531	322038	352076
(2) 薯类	6801	8500	12887
(3) 豆类	8488	9946	11687
(4) 油料	13310	12130	11018
(5) 棉花	48	2	
(6) 麻类	454	458	472
(7) 糖类			
(8) 烟草	9162	9274	9452
(9) 其他农作物	13228	12223	12480
2. 蔬菜、园艺作物	596755	730529	824251
(1) 蔬菜	576907	699628	790997
(2) 花卉	546	803	827
3. 水果、坚果茶叶和香料	1026690	1163160	1250060
水果	895632	1019306	1105467
① 园林水果	802277	920707	1012401
其中: 苹果	354375	447563	456883
猕猴桃	340882	382458	443609

农林牧渔业分项产值(续)

单位:万元

指 标	2019年	2020年	2021年
②果用瓜类	93355	98599	93066
4.中药材	80615	90330	94651
二、林业产值	138657	157737	135661
1.林木的培育和种植	129959	148282	129125
2.竹木采伐	1638	2119	1956
3.林产品	7060	7336	4580
三、牧业产值	814979	980405	1004408
1.牲畜的饲养	452981	513323	548719
(1)牛的饲养	178382	213391	237687
(2)羊的饲养	59368	71685	65265
(3)其他牲畜饲养	442	7	5
(4)奶产品	214748	228171	245707
(5)毛绒产品	41	69	54
2.猪的饲养	269857	365381	342206
3.家禽	83466	85665	94528
其中:禽蛋	53328	53593	59970
4.狩猎和捕捉动物	508	510	501
5.其它畜牧业	8167	15526	18453
四、渔业产值	13622	14691	17054
五、农林牧渔服务业产值	156885	170582	181480

农林牧渔业总产值、增加值

行 业	农林牧渔业总产值		农林牧渔业增加值	
	总量(亿元)	比上年增长(%)	总量(亿元)	比上年增长(%)
总 计	391.76	7.6	227.09	6.7
农 业	257.90	5.1	154.22	3.5
林 业	13.57	24.0	8.05	22.5
牧 业	100.44	11.2	53.90	13.1
渔 业	1.71	4.1	0.94	3.1
农林牧渔服务业	18.15	6.4	9.98	5.2

分县(区)农林牧渔业总产值

单位:万元

县 区	农林牧渔业	比上年增长 (%)	农 业	林 业	牧 业	渔 业	农林牧渔 服务业
全 市	3917638	7.6	2579034	135661	1004408	17054	181480
渭滨区	99421	7.1	69051	10003	9784	131	10452
金台区	55453	7.6	29416	1947	19438	561	4091
陈仓区	543861	6.2	303332	18866	194368	4390	22905
凤翔区	533545	7.2	375555	5837	134856	411	16886
岐山县	529850	6.4	380399	11138	111462	2058	24792
扶风县	459520	6.4	339622	19233	80896	2965	16804
眉 县	548752	7.7	421258	2109	102011	5749	17625
陇 县	433735	7.8	231966	13925	157519	293	30032
千阳县	222455	7.4	110448	16117	84801	174	10915
麟游县	161447	8.0	69582	13383	69916		8566
凤 县	178456	6.6	124848	12009	29464	172	11963
太白县	151143	6.5	123557	11094	9893	150	6449

分县(区)农林牧渔业增加值

单位:万元

县 区	农林牧渔业	比上年增长 (%)	农 业	林 业	牧 业	渔 业	农林牧渔 服务业
全 市	2270895	6.7	1542203	80543	539010	9376	99764
渭滨区	59429	6.6	42559	6087	4952	70.9	5760
金台区	31869	6.9	17527	1174	10620	310	2238
陈仓区	308650	6.1	177758	11072	104001	2628	13191
凤翔区	305371	6.7	221913	3819	70241	203	9195
岐山县	302764	6.2	219751	6599	61196	1313	13905
扶风县	273691	6.3	206832	11539	44767	1711	8842
眉 县	326226	7.0	256807	1326	55511	2691	9891
陇 县	250384	7.1	140789	8481	84730	176	16208
千阳县	126890	6.8	66077	9952	45105	99	5657
麟游县	89918	7.2	41038	6971	37312		4597
凤 县	105101	6.5	75596	7336	15259	92	6818
太白县	90602	6.4	75555	6187	5316	82	3462

畜牧业

指 标	计量单位	全 市	渭滨区	金台区	陈仓区	凤翔区
一、猪存栏	头	700754	8003	10020	198495	64050
其中:能繁殖母猪	头	61955	704	683	19649	5617
二、活牲畜存栏	头	294544	742	6022	38229	22436
其中:役用畜	头	9972	164		1436	
1.牛	头	291167	742	6016	38090	22436
①肉牛	头	184258	212	4068	32883	16450
②奶牛	头	96937	366	1948	3771	5986
③役用牛	头	9972	164		1436	
2.马	匹	2187			101	
3.驴	头	1110		6	30	
4.骡	头	80			8	
三、羊存栏	只	570758	2331	4718	66766	7532
1.山羊	只	551757	2331	4718	66716	7407
其中:奶山羊	只					
2.绵羊	只	19001			50	125
四、活家禽存栏	万只	601.54	10.09	13.65	111.2	54.79
其中:蛋禽(蛋鸡)	万只	426.11	6.12	11.68	86.08	39.04
五、家兔存栏	万只	6.19		2.30	0.12	
六、养蜂箱数	箱	318139	9683	1765	24052	919
七、出栏猪	头	867938	10772	13140	286876	69025
八、出栏大牲畜	头	141040	93	2462	17504	26366
1.牛	头	140653	93	2453	17484	26366
2.马	匹	182				
3.驴	头	164		9	20	
4.骡	头	41				

生产情况

岐山县	扶风县	眉 县	陇 县	千阳县	麟游县	凤 县	太白县
102612	135313	47243	21149	11737	59982	33966	8184
5441	5889	5849	1914	1017	10980	3273	939
14670	7651	32747	58068	46931	55044	10345	1659
			3705	2289	2285		93
14670	7651	32644	54989	46881	55044	10345	1659
10118	3768	7120	25730	19450	52595	10345	1519
4552	3883	25524	25554	25142	164		47
			3705	2289	2285		93
		103	1983				
			1024	50			
			72				
14634	5924	11492	350829	57858	37384	7066	4224
7369	5924	11492	344921	55392	34197	7066	4224
7265			5908	2466	3187		
114.79	85.08	87.44	56.02	21.28	23.12	17	7.08
84.4	72.56	32.64	51.64	11.49	18.31	10.9	1.25
	0.17		0.51				3.09
1675	2085	9489	9785	10853	19074	92663	136096
104896	138067	79282	22200	21781	68901	36845	16153
7314	6192	8265	26941	17717	20006	7222	958
7314	6192	8243	26605	17717	20006	7222	958
		22	160				
			135				
			41				

畜牧业

指 标	计量单位	全 市	渭滨区	金台区	陈仓区	凤翔区
九、出栏羊	只	283886	1156	4162	33617	6123
1.山羊	只	267106	1156	4162	33511	5367
2.绵羊	只	16780			106	756
十、出栏活家禽	万只	619.11	10.09	12.09	93.78	66.64
十一、出栏家兔	万只	6.59		3.70	0.10	
十二、肉类总产量	吨	109191	1077	1914	28738	10526
其中:猪肉	吨	72506	881	1081	24368	5607
牛肉	吨	20340	15	436	2242	3757
马肉	吨	22				
驴肉	吨	17		1	2	
骡肉	吨	4				
羊肉	吨	5572	19	82	619	117
禽肉	吨	10599	163	241	1498	1045
兔肉	吨	125		74	2	
其他肉	吨	7			7	
十三、奶类产量	吨	490252	923	8765	19727	37371
其中:生牛奶	吨	342329	875	8023	12541	29516
生羊奶	吨	147924	48	742	7186	7855
十四、禽蛋产量	吨	52275	400	1452	14078	6260
十五、山羊毛产量	吨	6			1	
1.山羊粗毛	吨	6			1	
2.山羊绒	吨					
十六、绵羊毛产量	吨	3				1
其中:细羊毛	吨					
半细羊毛	吨	3				1
十二、天然蜂蜜产量	公斤	1921427	204043	26475	115960	9190

生产情况(续)

岐山县	扶风县	眉 县	陇 县	千阳县	麟游县	凤 县	太白县
15554	6667	11761	116366	34484	42331	8095	3570
10515	6431	11761	109488	32352	40698	8095	3570
5039	236		6878	2132	1633		
86.84	103.12	110.92	28.37	25.86	42.64	27.93	10.83
	0.10		0.48				2.21
11878	14146	10218	8482	5610	10265	4562	1775
8903	11387	6735	1825	1585	5761	3017	1356
1117	849	1234	3780	2833	2974	967	137
		7	15				
			14				
			4				
310	131	235	2323	689	831	147	69
1548	1778	2007	514	503	699	431	172
			7				42
23220	13352	100376	188720	95067	2605		128
19963	9968	93859	88210	76642	2605		128
3258	3384	6517	100510	18425			
9026	8972	4105	2407	1584	2132	1482	377
			5				
			5				
			2				
			2				
6712	54888	1112	59012	207225	286110	789040	161660

主要农作物播种面积

单位:亩

县 区	总播种 面积	粮食作物								
		播种面积	占总播种 面积比重 (%)	夏 粮	小 麦	其他夏 杂粮	秋 粮	玉 米	大 豆	其他 秋杂粮
全 市	5729057	4510233	78.7	2805119	2791915	13204	1705114	1452555	119721	132838
渭滨区	55933	42536	76.0	35304	35008	296	7232	5568	1277	387
金台区	186856	166041	88.9	119335	118355	980	46706	30085	12763	3858
陈仓区	943812	752685	79.7	498490	491346	7144	254195	210035	26965	17195
凤翔区	955814	832011	87.0	628179	627547	632	203832	178989	2121	22722
岐山县	742900	614114	82.7	468771	466856	1915	145343	138087	1559	5697
扶风县	724516	680065	93.9	399888	399234	654	280177	276639	2808	730
眉 县	244112	192771	79.0	105901	105700	201	86870	84598	1690	582
陇 县	686215	497035	72.4	264384	263640	744	232651	172409	37792	22450
千阳县	370333	281203	75.9	144758	144120	638	136445	121417	6916	8112
麟游县	439947	334230	76.0	124420	124420		209810	167600	11288	30922
凤 县	212558	89537	42.1	9689	9689		79848	54500	9461	15887
太白县	166061	28005	16.9	6000	6000		22005	12628	5081	4296

主要农作物播种面积(续)

单位:亩

县 区	油 料	油菜籽	麻 类	烤 烟	蔬 菜	瓜果类
全 市	132427	100719	2993	40691	697225	64427
渭滨区	4958	4958			5704	245
金台区	5723	5723			3610	111
陈仓区	14286	14286			91157	5316
凤翔区	6963	6963			85626	10296
岐山县	10534	10534			97583	20074
扶风县	4578	4578			29811	9293
眉 县	3810	3810			11519	7330
陇 县	35783	27999	2993	31019	77906	2733
千阳县	9436	6508			57365	4761
麟游县	24754	6804		9063	53661	1661
凤 县	7897	5038		609	76782	1217
太白县	3705	3518			106501	1390

主要农作物产品产量

单位:吨

县 区	粮 食	夏 粮			秋 粮	玉 米	大 豆	其他秋杂粮
			小 麦	其他夏杂粮				
全 市	1450919	871455	868636	2819	579464	531390	14681	33393
渭滨区	11103	8758	8691	67	2345	2078	163	104
金台区	44505	30171	30003	168	14334	10512	1453	2369
陈仓区	223110	140134	138560	1574	82976	74293	4315	4368
凤翔区	290008	215443	215249	194	74565	67120	323	7122
岐山县	245179	187138	186742	396	58041	55760	217	2064
扶风县	267273	158631	158496	135	108642	108089	370	183
眉 县	76898	40753	40695	58	36145	35723	202	220
陇 县	110684	43671	43571	100	67013	58462	3616	4935
千阳县	67469	25380	25253	127	42089	38822	1558	1709
麟游县	81126	18482	18482		62644	56154	691	5799
凤 县	26854	1847	1847		25007	20311	1063	3633
太白县	6710	1047	1047		5663	4066	710	887

主要农作物产品产量(续)

单位:吨

县 区	油 料		麻 类	烤 烟	蔬 菜	瓜果类
		油菜籽				
全 市	18587	13105	224	5319	1645878	181674
渭滨区	595	595			7073	418
金台区	790	790			5179	275
陈仓区	1964	1964			221196	12777
凤翔区	1207	1207			177642	28234
岐山县	1389	1389			182271	77783
扶风县	500	500			43919	24342
眉 县	516	516			17800	12095
陇 县	3866	3250	224	4024	132277	3809
千阳县	1596	1019			153806	17173
麟游县	4446	606		1248	59576	
凤 县	1256	849		47	180477	1335
太白县	462	420			464662	3433

主要农作物单位面积产量

单位:公斤/亩

县 区	粮 食	夏 粮			秋 粮	玉 米	大 豆	其他秋杂粮
			小 麦	其他夏杂粮				
全 市	322	311	311	213	340	366	123	251
渭滨区	261	248	248	226	324	373	128	269
金台区	268	253	254	171	307	349	114	614
陈仓区	296	281	282	220	326	354	160	254
凤翔区	349	343	343	307	366	375	152	313
岐山县	399	399	400	207	399	404	139	362
扶风县	393	397	397	206	388	391	132	251
眉 县	399	385	385	289	416	422	120	378
陇 县	223	165	165	134	288	339	96	220
千阳县	240	175	175	199	308	320	225	211
麟游县	243	149	149		299	335	61	188
凤 县	300	191	191		313	373	112	229
太白县	240	175	175		257	322	140	206

主要农作物单位面积产量(续)

单位:公斤/亩

县 区			麻 类	烤 烟	蔬 菜
	油 料	油菜籽			
全 市	140	130	75	131	2361
渭滨区	120	120			1240
金台区	138	138			1435
陈仓区	137	137			2427
凤翔区	173	173			2075
岐山县	132	132			1868
扶风县	109	109			1473
眉 县	135	135			1545
陇 县	108	116	75	130	1698
千阳县	169	157			2681
麟游县	180	89		138	1110
凤 县	159	169		77	2351
太白县	125	119			4363

经济作物生产情况

单位:亩、吨

指标名称	全 市		渭滨区		金台区		陈仓区		凤翔区	
	播种 面积	产 量	播种 面积	产 量	播种 面积	产 量	播种 面积	产 量	播种 面积	产 量
一、蔬菜及食用菌	697157	1645412	5704	7073	3610	5179	91157	221196	85626	177642
1.叶菜类	129758	223962	1273	765	1111	1861	24378	41542	10905	18842
其中:芹菜	13695	31518			27	69	1751	4753	2134	4842
油菜	20297	27208	267	258	505	776	4412	4348	2578	3753
菠菜	57444	100107	1006	507	429	716	14207	27346	3312	5462
2.白菜类	61180	202956	758	1075	189	300	4997	8307	4105	9620
其中:大白菜	43710	133533	758	1075	189	300	4842	8096	1516	4502
3.甘蓝类	71189	255351	122	156	10	45	3819	5009	3200	6195
其中:卷心菜	32952	70925	122	156	2	8	3024	4281	1278	2153
4.根茎类	93228	188150	782	1211	242	395	8167	13386	8518	22179
其中:白萝卜	39522	95170	764	1181	163	280	5875	10369	4734	12410
胡萝卜	32085	67744	18	30	79	115	2212	2861	3134	8488
生姜										
榨菜头	150	251							145	243
5.瓜菜类	63785	186113	597	1029	223	474	14652	51928	6726	21384
其中:黄瓜	43914	124701	589	1017	189	377	11095	38423	4937	16507
南瓜	4287	10911	8	12	13	38	430	1444	497	946
冬瓜	574	1399			10	28	94	237	56	89
6.菜用豆类	62517	159618	805	872	247	429	7906	14978	4598	6805
其中:豇豆	18832	38354	469	496	125	225	3986	8131	2416	3562
四季豆	31182	65904	336	376	122	204	3890	6831	2157	3220
7.茄果菜类	141848	299006	1068	1358	405	669	22211	59616	36574	73304
其中:茄子	17437	38503	259	194	72	135	5603	14509	1929	3481
辣椒	77713	146090	376	278	173	252	2947	6415	28393	55111
西红柿	46426	114213	433	886	160	282	13661	38692	6252	14712
8.葱蒜类	72566	100541	299	511	400	504	5027	8601	11000	18556
其中:大葱	39328	63068	290	466	347	406	2889	5350	6786	13516

经济作物生产情况(续一)

单位:亩、吨

指标名称	全 市		渭滨区		金台区		陈仓区		凤翔区	
	播种 面积	产 量	播种 面积	产 量	播种 面积	产 量	播种 面积	产 量	播种 面积	产 量
蒜头	16520	10975	8	44	29	67	705	1499	1236	288
9.水生菜类	578	855			308	245				
其中:莲藕	578	855			308	245				
10.其他蔬菜	508	130			475	130				
11.食用菌		28730		96		127		17829		757
①干品		349		2				3		
其中:香菇		102		2				2		
黑木耳		247						1		
②鲜品		28381		94		127		17826		757
其中:蘑菇		17561		28		127		12329		589
二、瓜果类	64427	181674	245	418	111	275	5316	12777	10296	28234
其中:西瓜	50617	158819	121	269	5	10	3453	11621	9513	27533
香瓜(甜瓜)	3661	8742	8	15	3	6	5	6	308	612
草莓	10149	14113	116	134	103	259	1858	1150	475	89
三、中草药材	227959	54192	2490	39	10811	641	76824	813	13288	2475
其中:甘草	11327	167							3269	69
黄芪	12742	3302			26				2541	216
杜仲	5555	995								
枸杞	500									
元胡	3076	113			50	3	221		200	
板蓝根	2636	952							379	
黄姜	2981	944					36			
四、特种农作物										
花卉	5054		17		266		726		2647	
鲜切花		16								
盆栽观赏植物		471.98		0.6						0.03
香料原料	181507	11318	14623	292	2426	43	83539	5563	11364	4
其中:花椒	181507	11318	14623	292	2426	43	83539	5563	11364	4

经济作物生产情况(续二)

单位:亩、吨

指标名称	岐山县		扶风县		眉 县		陇 县	
	播种 面积	产 量	播种 面积	产 量	播种 面积	产 量	播种 面积	产 量
一、蔬菜及食用菌	97583	182271	29811	43919	11519	17800	77838	131811
1.叶菜类	24688	30926	7194	9137	1261	1537	13039	32565
其中:芹菜	2197	2682	878	1883	76	168	926	3285
油菜	1530	2065	1726	3039	539	749		
菠菜	9362	13317	3573	3820	628	610	6581	18901
2.白菜类	517	695	364	294	1040	2268	6743	6294
其中:大白菜	517	695	317	279	1040	2268	5463	4931
3.甘蓝类	461	854	244	251	346	552	6161	7784
其中:卷心菜	461	854	176	196	346	552	4987	6253
4.根茎类	9584	8019	4637	2805	266	486	10399	33738
其中:白萝卜	2498	2541	3585	2102	210	388	4755	16362
胡萝卜	7086	5478	1026	676	56	98	5644	17376
生姜								
榨菜头			5	8				
5.瓜菜类	11302	37156	2129	4764	1309	2367	4522	5151
其中:黄瓜	9943	32078	1663	4203	880	1709	4448	5042
南瓜			68	210	41	113	54	45
冬瓜							2	6
6.菜用豆类	4543	10998	2128	3648	827	1327	2519	1976
其中:豇豆	3154	7644	891	2061	240	447	930	526
四季豆	1389	3354	1121	1465	587	880	1543	1435
7.茄果菜类	33968	75155	7639	15579	4773	6575	13235	19950
其中:茄子	2644	4840	523	1070	411	780	1507	2799
辣椒	22697	49678	2719	5956	3485	4199	8566	9613
西红柿	8627	20637	4397	8553	877	1596	3162	7538
8.葱蒜类	12520	18454	5476	6743	1427	1868	21220	21180
其中:大葱	3369	4861	2171	3241	533	976	12899	14325

经济作物生产情况(续三)

单位:亩、吨

指标名称	岐山县		扶风县		眉 县		陇 县	
	播种 面积	产 量	播种 面积	产 量	播种 面积	产 量	播种 面积	产 量
蒜头	4136	3411	1297	1597	310	339	6271	1835
9.水生菜类					270	560		
其中:莲藕					270	560		
10、其他蔬菜								
11、食用菌		14		698		260		3173
①干品								8
其中:香菇								8
黑木耳								
②鲜品		14		698		260		3165
其中:蘑菇		4		207		180		765
二、瓜果类	20074	77783	9293	24342	7330	12095	2733	3809
其中:西瓜	19929	77465	7761	20648	1510	3020	2534	3658
香瓜(甜瓜)			1359	3470	810	1393	101	110
草莓	145	318	173	224	5010	7682	98	41
三、中草药材	595		769	167	28682	1133	3884	451
其中:甘草					8000	53		
黄芪	58		240	45	3400	28	982	105
杜仲					1000	20	1295	144
枸杞					500			
元胡					2400	46		
板蓝根	86				582	66		
黄姜					1200	68		
四、特种农作物								
花卉	120		430		10		119	
鲜切花						16		
盆栽观赏植物				40				1.35
香料原料	4107	139	5031	334	280	210	410	14
其中:花椒	4107	139	5031	334	280	210	410	14

经济作物生产情况(续四)

单位:亩、吨

指标名称	千阳县		麟游县		凤 县		太白县	
	播种 面积	产 量	播种 面积	产 量	播种 面积	产 量	播种 面积	产 量
一、蔬菜及食用菌	57365	153806	53661	59576	76782	180477	106501	464662
1.叶菜类	6536	17448	17999	20314	19072	41036	2302	7989
其中:芹菜	625	2414	2807	6226	2254	5142	20	54
油菜	698	2101	4723	3886	3241	6137	78	96
菠菜	3740	10428	9762	9454	4769	9484	75	62
2.白菜类	4576	12228	3752	6093	6933	20388	27206	135394
其中:大白菜	4576	12228	3265	5657	3036	11286	18191	82216
3.甘蓝类	5151	10811	2958	4644	9988	26918	38729	192132
其中:卷心菜	5141	10771	2429	3798	7323	19370	7663	22533
4.根茎类	16067	40312	11651	7353	6338	19052	16577	39214
其中:白萝卜	5103	12727	1447	3256	2956	10087	7432	23467
胡萝卜	10964	27585	701	1625	1165	3412		
生姜								
榨菜头								
5.瓜菜类	4888	19420	3739	5073	5865	10925	7833	26442
其中:黄瓜	3296	14414	2428	3790	4013	6403	433	738
南瓜	1236	3703	275	511	1416	3472	249	417
冬瓜			115	162	295	876	2	1
6.菜用豆类	5167	16901	4966	5070	16408	40458	12403	56156
其中:豇豆	2110	7763	2460	2504	1948	4825	103	170
四季豆	3057	9138	2212	2466	14382	35423	386	1112
7.茄果菜类	7418	21993	5738	8996	7563	12187	1256	3624
其中:茄子	1740	5873	1109	1646	1497	2732	143	444
辣椒	3082	5541	1542	1963	3038	5191	695	1893
西红柿	2596	10579	2815	5187	3028	4264	418	1287
8.葱蒜类	7562	14689	2858	2010	4582	7299	195	126
其中:大葱	5487	13215	1234	912	3128	5674	195	126

经济作物生产情况(续五)

单位:亩、吨

指标名称	千阳县		麟游县		凤 县		太白县	
	播种面积	产 量	播种面积	产 量	播种面积	产 量	播种面积	产 量
蒜头	2075	1474			453	421		
9.水生菜类						50		
其中:莲藕						50		
10.其他蔬菜					33			
11.食用菌		4		23		2164		3585
①干品						180		156
其中:香菇						90		
黑木耳						90		156
②鲜品		4		23		1984		3429
其中:蘑菇						121		3211
二、瓜果类	4761	17173	1661		1217	1335	1390	3433
其中:西瓜	3580	13910	1661		550	685		
香瓜(甜瓜)	991	2938			76	192		
草莓	190	325			591	458	1390	3433
三、中草药材	11062	4562	16578	3042	36516	20324	26460	20545
其中:甘草					58	45		
黄芪	564	248	3232	1906	794	448	905	306
杜仲			774	334	1493	421	993	76
枸杞								
元胡	112				93	64		
板蓝根	29	84	1277	802			283	
黄姜	530	560			859	316	356	
四、特种农作物								
花卉	519						200	
鲜切花								
盆栽观赏植物		430						
香料原料	3727	75	454	403	55072	4162	474	79
其中:花椒	3727	75	454	403	55072	4162	474	79

茶叶、水果及食用坚果生产情况

指 标 名 称	全 市		
	种植面积(亩)	当年采摘面积	产量(吨)
一、园林水果	995441	879853	1476764
1. 苹果	578293	492552	759014
其中:红富士	533820	451033	695966
国光	101	63	18
2. 梨	1995	1988	3308
其中:雪花梨	118	118	84
酥梨	1635	1635	2977
3. 桃	25308	22204	41550
4. 猕猴桃	312242	300263	595384
5. 葡萄	33320	28947	51093
6. 柿子	6595	5664	8289
7. 杏	2281	2053	2387
8. 石榴	241	240	25
9. 樱桃	25969	18026	11581
10. 其它园林水果	9197	7916	4133
二、茶			
三、桑园	2035	140	14
四、食用坚果	1121642	932446	72984
1. 核桃	1052151	863010	68432
2. 板栗	61557	61502	4309
3. 松子			243
4. 其他坚果	7934	7934	

茶叶、水果及食用坚果生产情况(续一)

指 标 名 称	渭滨区			金台区		
	种植面积 (亩)	当年采摘面积	产 量 (吨)	种植面积 (亩)	当年采摘面积	产 量 (吨)
一、园林水果	29148	22741	29196	6994	5187	4080
1.苹果	784	383	97	174	172	199
其中:红富士	784	383	97	174	172	199
国光						
2.梨	27	27	34	55	55	131
其中:雪花梨	5	5	13	2	2	2
酥梨	22	22	21	53	53	129
3.桃	2555	2338	3509	1637	356	301
4.猕猴桃	5002	4615	9490	90	90	65
5.葡萄	7301	6113	12438	3845	3843	3119
6.柿子	536	236	181	82	16	36
7.杏	350	346	280	215	83	125
8.石榴				231	230	22
9.樱桃	12593	8683	3167	665	342	82
10.其它园林水果						
二、茶						
三、桑园	140	140	14			
四、食用坚果	20665	19904	2542	27659	18320	1012
1.核桃	18663	17902	2251	27459	18120	951
2.板栗	2002	2002	291	200	200	61
3.松子						
4.其他坚果						

茶叶、水果及食用坚果生产情况(续二)

指 标 名 称	陈仓区			凤翔区		
	种植面积 (亩)	当年采摘面积	产 量 (吨)	种植面积 (亩)	当年采摘面积	产 量 (吨)
一、园林水果	82402	70067	70561	153452	148255	164852
1.苹果	59597	49468	30232	148139	143261	156666
其中:红富士	57177	47048	29109	114467	112630	112729
国光						
2.梨	370	370	1049	235	235	408
其中:雪花梨	31	31	69			
酥梨	339	339	980			
3.桃	2624	2440	4358	1053	991	2045
4.猕猴桃	7574	7101	14799	1820	1726	1860
5.葡萄	9207	7954	17791	1585	1492	3161
6.柿子	571	523	282	130	130	276
7.杏	554	496	762	92	92	149
8.石榴						
9.樱桃	1843	1653	1258	206	168	135
10.其它园林水果	62	62	30	192	160	152
二、茶						
三、桑园						
四、食用坚果	143625	119267	22111	13531	13298	2397
1.核桃	128615	104312	20853	13531	13298	2397
2.板栗	7076	7021	1258			
3.松子						
4.其他坚果	7934	7934				

茶叶、水果及食用坚果生产情况(续三)

指 标 名 称	岐山县			扶风县		
	种植面积 (亩)	当年采摘面积	产 量 (吨)	种植面积 (亩)	当年采摘面积	产 量 (吨)
一、园林水果	92192	89972	150581	154558	142924	365499
1. 苹果	49726	49726	106873	119468	114487	310531
其中:红富士	49366	49366	106522	115477	111388	302343
国光				101	63	18
2. 梨	256	256	552	12	10	30
其中:雪花梨						
酥梨	256	256	552	10	10	20
3. 桃	1519	1519	2262	7775	6688	12854
4. 猕猴桃	35895	33875	33255	21776	18255	37788
5. 葡萄	1811	1811	3972	1707	1312	2186
6. 柿子	1058	1058	2416	546	426	347
7. 杏	344	344	169	91	72	98
8. 石榴						
9. 樱桃	1583	1383	1082	807	538	334
10. 其它园林水果				2376	1136	1331
二、茶						
三、桑园						
四、食用坚果	9370	9370	1780	6044	4575	1243
1. 核桃	8100	8100	1318	6044	4575	1243
2. 板栗	1270	1270	462			
3. 松子						
4. 其他坚果						

茶叶、水果及食用坚果生产情况(续四)

指标名称	眉 县			陇 县		
	种植面积 (亩)	当年采摘面积	产 量 (吨)	种植面积 (亩)	当年采摘面积	产 量 (吨)
一、园林水果	261255	252817	521662	65177	37962	47978
1.苹果	813	813	1165	60593	33956	39682
其中:红富士	813	813	1165	60003	32266	38026
国光						
2.梨	80	80		335	335	234
其中:雪花梨	80	80				
酥梨				335	335	234
3.桃	3902	3852	8727	2088	1907	4505
4.猕猴桃	239540	234156	497465			
5.葡萄	4639	4460	6677	620	425	269
6.柿子	192	186	527	1093	1024	2874
7.杏	290	275	205	112	112	268
8.石榴						
9.樱桃	6094	3290	4597	301	168	112
10.其它园林水果	5705	5705	2299	35	35	34
二、茶						
三、桑园						
四、食用坚果	23571	23471	3588	365303	218486	14043
1.核桃	19283	19183	1937	365303	218486	13942
2.板栗	4288	4288	1651			101
3.松子						
4.其他坚果						

茶叶、水果及食用坚果生产情况(续五)

指 标 名 称	千阳县			麟游县		
	种植面积 (亩)	当年采摘面积	产 量 (吨)	种植面积 (亩)	当年采摘面积	产 量 (吨)
一、园林水果	67018	30622	57698	21489	18077	9363
1.苹果	62727	27387	53512	20149	17024	9281
其中:红富士	62727	27387	53512	20149	17024	8158
国光						
2.梨	160	155	160			
其中:雪花梨						
酥梨	160	155	160			
3.桃	857	857	1630			
4.猕猴桃						
5.葡萄	2074	1061	1462			
6.柿子	465	430	453	1320	1033	70
7.杏	122	122	232	20	20	12
8.石榴						
9.樱桃	612	610	249			
10.其它园林水果	1					
二、茶						
三、桑园	1895					
四、食用坚果	93130	93130	3055	266210	260120	7102
1.核桃	93130	93130	3055	266210	260120	7102
2.板栗						
3.松子						
4.其他坚果						

茶叶、水果及食用坚果生产情况(续六)

指 标 名 称	风 县			太白县		
	种植面积 (亩)	当年采摘面积	产 量 (吨)	种植面积 (亩)	当年采摘面积	产 量 (吨)
一、园林水果	58540	58163	52635	3216	3066	2659
1.苹果	56054	55806	50581	69	69	195
其中:红富士	52614	52487	43915	69	69	191
国光						
2.梨	98	98	123	367	367	587
其中:雪花梨						
酥梨	98	98	123	367	367	587
3.桃	1000	958	1196	298	298	163
4.猕猴桃	25	25	25	520	420	637
5.葡萄	100	95	11	431	381	7
6.柿子	304	304	97	298	298	730
7.杏	61	61	52	30	30	35
8.石榴	10	10	3			
9.樱桃	839	765	514	426	426	51
10.其它园林水果	49	41	33	777	777	254
二、茶						
三、桑园						
四、食用坚果	84211	84182	11890	68323	68323	2221
1.核桃	83431	83402	11824	22382	22382	1559
2.板栗	780	780	66	45941	45941	419
3.松子						243
4.其他坚果						

农用生产资料使用情况

指 标	单位	全 市	渭滨区	金台区	陈仓区	凤翔区	岐山县	扶风县
一、农用化肥施用折纯量	吨	245806	3761	4562	29368	42347	25344	47714
1.氮肥	吨	83970	1309	1997	7318	9359	5673	21874
2.磷肥	吨	32213	457	774	3218	4860	2055	8266
3.钾肥	吨	28841	635	88	2480	4395	3560	7000
4.复合肥	吨	100782	1360	1703	16352	23733	14056	10574
二、农用塑料薄膜使用量	公斤	1529135	12206	4715	150112	102123	132150	40059
其中:地膜使用量	公斤	1176899	5287	3745	88201	68341	128569	28803
地膜覆盖面积	亩	374101	2112	1248	24272	23951	43866	11275
三、农用柴油使用量	公斤	87545440	485994	1897235	14627470	13826502	5405626	12421439
四、农药使用量	公斤	901951	28377	11921	76758	104476	98622	198720

农用生产资料使用情况(续)

指 标	单位	眉 县	陇 县	千阳县	麟游县	凤 县	太白县
一、农用化肥施用折纯量	吨	42677	12823	12230	14757	5995	4228
1.氮肥	吨	11903	7045	4812	9703	1431	1546
2.磷肥	吨	4485	1318	1668	3473	614	1025
3.钾肥	吨	6992	952	1422	381	325	611
4.复合肥	吨	19297	3508	4328	1200	3625	1046
二、农用塑料薄膜使用量	公斤	129384	392658	97180	174423	117000	177125
其中:地膜使用量	公斤	33854	341309	91288	141561	94000	151941
地膜覆盖面积	亩	9222	102943	30621	45553	31335	47703
三、农用柴油使用量	公斤	17932762	3099271	5621000	4213002	1495000	6520139
四、农药使用量	公斤	170928	99335	11606	42302	34100	24806

四、工 业

规模以上工业企业单位数	907个
规模以上工业总产值	比上年增长 9.8%
规模以上工业增加值	比上年增长 3.0%

2012—2021年规模以上工业总产值增长速度

单位：%

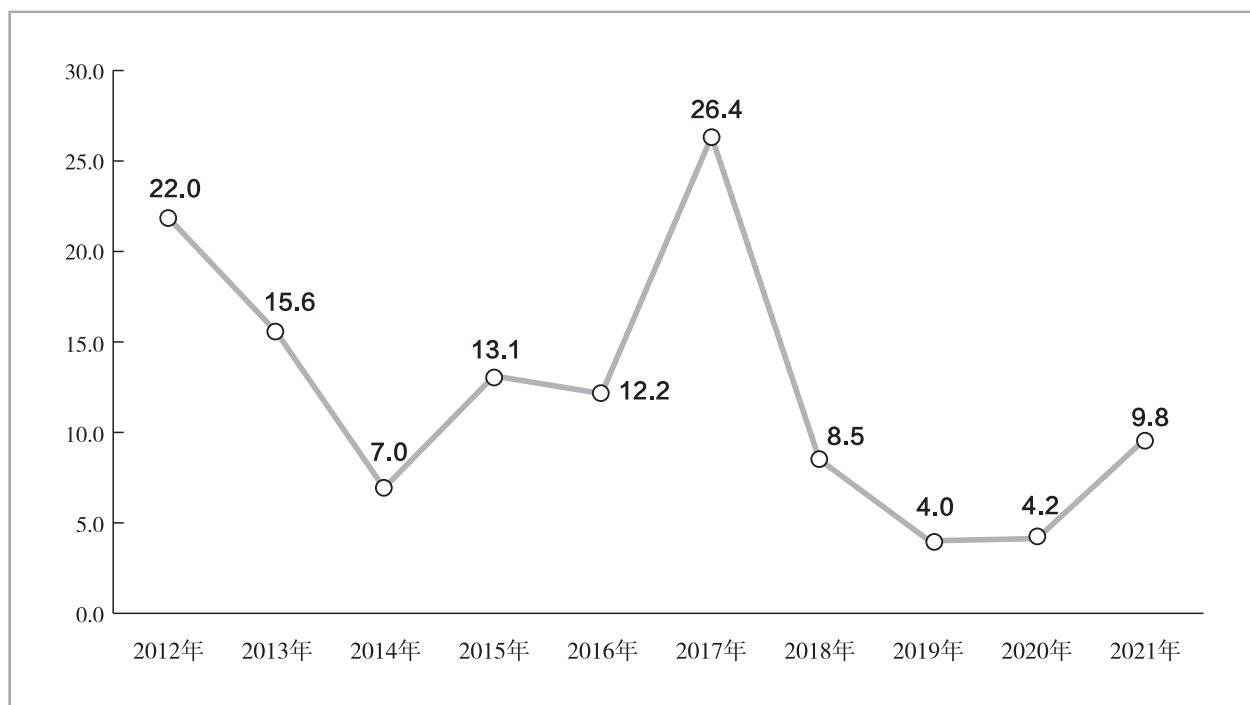

历年规模以上工业总产值

单位:千元

年 份	规模以上 工业总产值	国有工业	私营工业	外商及 港澳台工业	轻工业	重工业
2015	259942842	25616999	25738514	20165790	61990835	197952007
2016	292964525	27221728	28713337	23073360	68912212	224052313
2017	316447770	19082625	34956262	19484454	75033496	241414274
2018	316054481	10480400	37220365	16320876	79428057	236626424
2019	335407533	10713654	59684412	13073968	86600739	248806794
2020	341388971	24940957	97519135	39003049	86647507	254741464
2021	380660075	16218690	109893552	11960401	93303747	287356328

注:2018年数据与经普年报口径不同。

历年规模以上工业企业主要经济指标

单位:千元

年 份	企业单位数(个)	资产总计	营业收入	利润总额	从业人员年平均 人数(人)
2015	595	207847060	202336766	11464373	172219
2016	662	239962681	232767458	13584609	174548
2017	730	254947513	264679789	16233543	175900
2018	767	259862141	280647753	16082373	169568
2019	782	274802731	286154080	15918351	178053
2020	844	282317302	291755064	15326170	175306
2021	907	311184532	311649188	16110299	177326

规模以上工业产销总值

单位:%

	产值较上年增长	产 销 率
全市总计	9.8	93.1
其中:大中型工业企业	-0.5	93.7
按轻重工业分		
轻工业	7.1	89.0
重工业	10.7	94.5
按经济组织类型分		
国有企业	10.7	81.7
集体企业	-18.5	84.8
股份合作企业	-17.0	87.4
股份制企业	10.4	94.5
外商及港澳台商投资企业	-1.3	69.3
其他经济类型企业	-22.5	86.0

分县区规模以上工业增加值增速

单位:%

县 区	工业增加值较上年增长
全 市	3.0
渭滨区	2.9
金台区	4.0
陈仓区	5.0
凤翔区	4.8
岐山县	-15.3
扶风县	9.0
眉 县	7.4
陇 县	6.1
千阳县	6.5
麟游县	1.2
凤 县	5.9
太白县	7.5
高新区	2.9

规模以上工业企业

分 组	企业单位数 (个)	亏损企业	工业总产值 (当年价格)	年初存货	产成品
总 计	907	97	380660075	42346444	18046168
一、按登记注册类型分组:					
内资企业	894	94	368699674	41292260	17717204
国有企业	8	2	16218690	2336103	825286
中央企业	5	1	5847774	238174	107714
地方企业	3	1	10370916	2097929	717572
集体企业	6	3	264923	51674	13403
股份合作企业	3		94717	17196	3632
联营企业					
国有联营企业					
集体联营企业					
国有与集体联营企业					
其他联营企业					
有限责任公司	234	40	212610886	30511512	13284326
国有独资公司	15	6	54047317	15456356	6292033
其他有限责任公司	219	34	158563569	15055156	6992293
股份有限公司	23	2	29616906	1776514	404668
私营企业	620	47	109893552	6599261	3185889
私营独资企业	20	3	1264286	166598	88649
私营合伙企业					
私营有限责任公司	583	41	102210021	5916806	2899643
私营股份有限公司	17	3	6419245	515857	197597
其他企业					
港、澳、台商投资企业	4		6110547	358115	70650
合资经营企业(港或澳、台资)	1		1191254	72199	8842
合作经营企业(港或澳、台资)					
港澳台商独资经营企业	2		4777461	285916	61808
港澳台商投资股份有限公司					
其他港澳台商投资企业	1		141832		
外商投资企业	9	3	5849854	696069	258314
中外合资经营企业	5	1	1818515	342910	232975
中外合作经营企业					
外资企业	2	1	1729103	78843	18087
外商投资股份有限公司					
其他外商投资企业	2	1	2302236	274316	7252
二、在总计中:亏损企业	97	97	38175998	6736527	4448304
在总计中:国有控股企业	107	27	189918845	30634439	13255474
在总计中:轻工业	250	22	93303747	9831861	2403999
重工业	657	75	287356328	32514583	15642169
在总计中:大型企业	21	3	194708691	26347315	11542777
中型企业	70	12	59892271	7004898	2344139
小型企业	816	82	126059113	8994231	4159252

主要经济指标

单位:千元

资产总计	流动资产合计	应收账款	存 货	产成品	长期股权投资
311184532	170450539	39708248	45910872	19689780	11570140
301983998	165000781	37686486	44857449	19272383	11054352
18791466	10425928	3058125	2444626	803572	298906
7045899	2179677	876428	252900	113703	129715
11745567	8246251	2181697	2191726	689869	169191
237764	173485	62079	63407	12472	7729
121080	92913	38155	10152	3855	
190723013	103523772	19683128	31885373	13079651	3197036
59923201	37992208	5620273	14253945	5892419	1669667
130799812	65531564	14062855	17631428	7187232	1527369
28302891	13991224	1930086	1753512	1089463	6799478
63807784	36793459	12914913	8700379	4283370	751203
1344280	928765	341377	214795	125962	6284
59799966	34317109	12092868	7907465	3899173	643921
2663538	1547585	480668	578119	258235	100998
4573973	2295448	1388567	387498	177031	514888
1123959	255657	5172	77571	12107	14888
2699067	1808538	1228751	308038	164924	500000
750947	231253	154644	1889		
4626561	3154310	633195	665925	240366	900
1760043	1512530	284857	329109	199799	900
682979	387013	146456	74046	25002	
2183539	1254767	201882	262770	15565	
48461135	26668289	5359803	8462440	5714737	1060383
185992603	103499646	21648974	31447489	13118047	3053155
56520209	30155300	5346423	11378728	3347392	1631271
254664323	140295239	34361825	34532144	16342388	9938869
165238340	93458526	17330539	27058278	10921116	2214023
54879668	28859538	8524290	8006371	3273313	1457484
91066524	48132475	13853419	10846223	5495351	7898633

规模以上工业企业

分 组	资产总计				
	固定资产原价	房屋和构筑物	机器设备	累计折旧	本年折旧
总 计	162747286	48789610	68701829	73141843	12825740
一、按登记注册类型分组:					
内资企业	157926151	47753974	66619354	70589289	12526246
国有企业	13718365	3096697	9321001	6563838	1053248
中央企业	8533526	1025049	7016781	4494507	453002
地方企业	5184839	2071648	2304220	2069331	600246
集体企业	112243	43325	52609	55855	7032
股份合作企业	32533	305	3102	17865	1653
联营企业					
国有联营企业					
集体联营企业					
国有与集体联营企业					
其他联营企业					
有限责任公司	111802087	36078260	40558492	52371013	8881364
国有独资公司	38297785	17235754	14538745	19420797	2947114
其他有限责任公司	73504302	18842506	26019747	32950216	5934250
股份有限公司	6629976	3343176	2668720	2470409	446866
私营企业	25630947	5192211	14015430	9110309	2136083
私营独资企业	425119	144359	254053	150427	29128
私营合伙企业					
私营有限责任公司	24500815	4923788	13392312	8639637	2007470
私营股份有限公司	705013	124064	369065	320245	99485
其他企业					
港、澳、台商投资企业	3109614	843617	1264462	1825910	128078
合资经营企业(港或澳、台资)	1712500	693817	981005	1023389	62393
合作经营企业(港或澳、台资)					
港澳台商独资经营企业	938569	149800	283457	655514	31875
港澳台商投资股份有限公司					
其他港澳台商投资企业	458545			147007	33810
外商投资企业	1711521	192019	818013	726644	171416
中外合资经营企业	255781		192447	105358	17189
中外合作经营企业					
外资企业	564631	34043	493397	299134	57524
外商投资股份有限公司					
其他外商投资企业	891109	157976	132169	322152	96703
二、在总计中:亏损企业	36171005	7048550	12136411	17606094	3151407
在总计中:国有控股企业	114885272	37244283	45911791	53551118	9017110
在总计中:轻工业	34248117	14046182	13768327	15874200	3162462
重工业	128499169	34743428	54933502	57267643	9663278
在总计中:大型企业	91040034	32258464	40684538	44155604	7782107
中型企业	33975726	8687105	14497573	15837946	2445509
小型企业	37731526	7844041	13519718	13148293	2598124

主要经济指标(续一)

单位:千元

固定资产净额	在建工程	无形资产	土地使用权	负债合计	流动负债合计	应付账款
80582176	11145660	19575340	7409382	184032701	147965627	41410701
78625138	10873106	19277700	7275120	180586376	145047558	40156718
6345515	556759	402902	309844	10849713	9119758	3582151
4035999	405339	125241	74228	4413148	3856361	1350466
2309516	151420	277661	235616	6436565	5263397	2231685
52126	980	2694	2426	72910	65267	27817
14667	2320	8481	3290	69319	68129	21876
52932959	7630263	14823187	4779919	119036275	90514945	24175001
14676076	1882936	2189627	1859958	37962240	31289417	6974029
38256883	5747327	12633560	2919961	81074035	59225528	17200972
4074182	289431	1205254	401437	17260913	16169278	2981578
15205689	2393353	2835182	1778204	33297246	29110181	9368295
247612	79138	71228	70037	785529	449329	115889
14574150	2182425	2701761	1650310	31210263	27608213	9004035
383927	131790	62193	57857	1301454	1052639	248371
972164	18283	176414	29306	950293	508357	228739
689111	11799	144710	21554	275466	194937	84441
283053	6484	31704	7752	289926	252210	144138
				384901	61210	160
984874	254271	121226	104956	2496032	2409712	1025244
150422	5076	6726		1059384	1058911	547099
265496	10493	18985	18985	475202	458949	236648
568956	238702	95515	85971	961446	891852	241497
16362261	1300371	1921071	1702797	38945247	28120610	8020245
55095201	6861594	10375921	4756258	119921891	93821339	26464619
14736896	1921757	1606904	1241107	26581454	23357174	4300307
65845280	9223903	17968436	6168275	157451247	124608453	37110394
41999325	5650465	13590363	3783977	102105987	85893918	23789211
16097672	2895024	2715779	1677756	27130303	20952130	7466886
22485179	2600171	3269198	1947649	54796411	41119579	10154604

规模以上工业企业

分 组	所有者权益合计	实收资本				
		国家资本	集体资本	法人资本	个人资本	
总 计	127151790	60272283	22851232	1595452	26613468	8055329
一、按登记注册类型分组:						
内资企业	121397580	58371019	22749232	1595452	25957420	8034822
国有企业	7941754	3816138	1787245		2028893	
中央企业	2632753	2277509	298616		1978893	
地方企业	5309001	1538629	1488629		50000	
集体企业	164856	77712	600	3400	64680	9032
股份合作企业	51761	15700			5000	10700
联营企业						
国有联营企业						
集体联营企业						
国有与集体联营企业						
其他联营企业						
有限责任公司	71686722	39622661	20226529	1122405	16648103	1610622
国有独资公司	21960957	13170886	8849455		4319791	1640
其他有限责任公司	49725765	26451775	11377074	1122405	12328312	1608982
股份有限公司	11041976	4672318	730637	375420	1885133	1681128
私营企业	30510511	10166490	4221	94227	5325611	4723340
私营独资企业	558750	276065		30145	73405	172514
私营合伙企业						
私营有限责任公司	28589678	9489766	4221	64082	5103631	4298742
私营股份有限公司	1362083	400659			148575	252084
其他企业						
港、澳、台商投资企业	3623680	1044699			235679	18517
合资经营企业(港或澳、台资)	848493	489875			235679	18517
合作经营企业(港或澳、台资)						
港澳台商独资经营企业	2409141	311624				
港澳台商投资股份有限公司						
其他港澳台商投资企业	366046	243200				
外商投资企业	2130530	856565	102000		420369	1990
中外合资经营企业	700659	387790	102000		81800	1990
中外合作经营企业						
外资企业	207778	131840			131840	
外商投资股份有限公司						
其他外商投资企业	1222093	336935			206729	
二、在总计中:亏损企业	9515880	13341178	3337165	53840	9104185	747988
在总计中:国有控股企业	66070707	40260865	22650946	53540	16647523	571177
在总计中:轻工业	29938744	6520835	2258964	116585	2378167	1545494
重工业	97213046	53751448	20592268	1478867	24235301	6509835
在总计中:大型企业	63132351	30175302	12303773	910000	15867715	963608
中型企业	27749360	13397480	8057670	39620	4105836	637051
小型企业	36270079	16699501	2489789	645832	6639917	6454670

主要经济指标(续二)

单位:千元

		营业收入	主营业务收入	营业成本	销售费用	管理费用	研发费用
港澳台资本	外商资本						
954799	202000	311649188	303223010	259310073	7462866	10551447	3535780
34090		303355208	295232777	252730808	7178416	10236265	3501978
		14104441	13481459	12425992	291497	511966	300927
		6091783	6043584	5765166	59648	167256	45769
		8012658	7437875	6660826	231849	344710	255158
		234264	225022	203212	3584	17712	6707
		70594	70594	56917	1685	5634	1894
15000		166129343	161898439	135226879	4435914	5880424	2098316
		48142498	46724101	33146752	2652769	2334884	628531
15000		117986845	115174338	102080127	1783145	3545540	1469785
		28501949	28274300	24732227	230987	596460	149247
19090		94314617	91282963	80085581	2214749	3224069	944887
		903884	887161	783509	13923	40295	12189
19090		88596317	85814906	75073421	2124828	3064901	864759
		4814416	4580896	4228651	75998	118873	67939
790503		3032288	2923810	2262020	52699	202849	51
235679		1187959	1096525	658486	18959	114105	51
311624		1744597	1727553	1561070	33740	81455	
243200		99732	99732	42464		7289	
130206	202000	5261692	5066423	4317245	231751	112333	33751
	202000	1790516	1765905	1326766	116490	42451	32609
		2018515	1849752	1795285	90956	18104	
130206		1452661	1450766	1195194	24305	51778	1142
	98000	31010658	30118431	29890170	933527	1062539	285212
235679	102000	150962643	146880779	120615650	4188669	5894004	2259058
221624		76198684	74492947	56483147	3469800	2668423	392651
733175	202000	235450504	228730063	202826926	3993066	7883024	3143129
130206		155092755	151815432	127029088	4092057	5711557	1779038
457303	100000	52425039	49443347	42671909	1345679	1949043	747022
367290	102000	104131394	101964231	89609076	2025130	2890847	1009720

规模以上工业企业

分 组	财务费用			资产减值损失	其他收益	投资收益
		利息费用	利息收入			
总 计	2805812	2621423	450835	3935882	1029278	-257905
一、按登记注册类型分组:						
内资企业	2800163	2617096	437691	3939070	962314	-274590
国有企业	104381	113045	20111	48	119395	78381
中央企业	29552	20980	523	22446	13411	10652
地方企业	74829	92065	19588	-22398	105984	67729
集体企业	496	481	-218	-2094		
股份合作企业	200	270	4			
联营企业						
国有联营企业						
集体联营企业						
国有与集体联营企业						
其他联营企业						
有限责任公司	1960630	1922684	413635	1365446	484535	-573130
国有独资公司	376978	555152	79324	314977	194245	77915
其他有限责任公司	1583652	1367532	334311	1050469	290290	-651045
股份有限公司	138848	167756	-16956	723495	36480	119498
私营企业	595608	412860	21115	1852175	321904	100661
私营独资企业	14461	11156	-2			308
私营合伙企业						
私营有限责任公司	544177	384582	13190	1851745	319008	96701
私营股份有限公司	36970	17122	7927	430	2896	3652
其他企业						
港、澳、台商投资企业	13619	2390	2975	105	43204	10005
合资经营企业(港或澳、台资)	-751	1567	2962	105	25857	3812
合作经营企业(港或澳、台资)						
港澳台商独资经营企业	543	823	13		17344	6193
港澳台商投资股份有限公司						
其他港澳台商投资企业	13827				3	
外商投资企业	-7970	1937	10169	-3293	23760	6680
中外合资经营企业	-2786	369	-110	-3320	543	6680
中外合作经营企业						
外资企业	1890	1054	1555		4768	
外商投资股份有限公司						
其他外商投资企业	-7074	514	8724	27	18449	
二、在总计中:亏损企业	576776	612487	100600	313545	68798	1103
在总计中:国有控股企业	1575619	1825541	262682	1100805	658579	-502493
在总计中:轻工业	356307	366906	-21165	938362	84540	152629
重工业	2449505	2254517	472000	2997520	944738	-410534
在总计中:大型企业	1363287	1439224	359395	802955	631437	64089
中型企业	327008	369046	84157	1192943	207682	124173
小型企业	1115517	813153	7283	1939984	190159	-446167

主要经济指标(续三)

单位:千元

公允价值 变动收益	资产处置收益	营业利润	营业外收入	营业外支出	利润总额	平均用工人数 (人)	亏损企业 亏损总额
-467332	-105881	15750966	666336	306978	16110299	177326	2145167
-467332	-100259	14635423	645436	297437	14983401	173413	2119549
-223052	2810	358035	28742	10968	375805	14410	23186
	86	-3640	21366	6523	11199	3220	16295
-223052	2724	361675	7376	4445	364606	11190	6891
		3033	2641	125	5550	455	3599
		3860	658		4518	121	
-245178	19049	7178904	381057	197728	7362230	92968	1961763
	18425	2348565	178336	102989	2423911	27293	650152
-245178	624	4830339	202721	94739	4938319	65675	1311611
-74	-337	1902174	84439	27581	1959032	8803	10157
972	-121781	5189417	147899	61035	5276266	56656	120844
		33576	4603	5002	33166	1161	3005
972	-121764	4885732	135630	55157	4966201	53718	82347
	-17	270109	7666	876	276899	1777	35492
	30	537542	4539	6098	535981	1552	
	30	416029	394	141	416281	393	
		85630	3876	5166	84339	1139	
		35883	269	791	35361	20	
	-5652	578001	16361	3443	590917	2361	25618
	16	276662	1468	15	278115	788	16555
	34	109893	1530	216	111206	465	3435
	-5702	191446	13363	3212	201596	1108	5628
	6228	-2205744	122433	61840	-2145167	23457	2145167
-473471	21450	7361557	362931	188004	7536475	91910	1919566
	-103237	5223945	141690	95725	5269916	48560	149517
-467332	-2644	10527021	524646	211253	10840383	128766	1995650
-36353	-7185	7423340	284939	158890	7549384	80353	633897
-215951	-115206	3792535	99560	65163	3826929	35721	608179
-215028	16510	4535091	281837	82925	4733986	61252	903091

规模以上工业企业

分 组	企业单位数 (个)	亏损企业	工业总产值 (当年价格)	年初存货
总 计	907	97	380660075	42346444
煤炭开采和洗选业	6	1	32392549	516073
有色金属矿采选业	18	6	4263786	218893
非金属矿采选业	7	2	601487	33602
农副食品加工业	36	1	14270030	684572
食品制造业	31	2	16676772	678470
酒、饮料和精制茶制造业	25	2	15259712	2078125
烟草制品业	1		10679194	4202671
纺织业	44	7	9731042	538792
纺织服装、服饰业	7		615328	36006
皮革、毛皮、羽毛及其制品和制鞋业	1		151901	
木材加工和木、竹、藤、棕、草制品业	7		789362	44502
家具制造业	8		1460523	195399
造纸和纸制品业	14	2	3554646	170924
印刷和记录媒介复制业	26	1	3877908	267714
文教、工美、体育和娱乐用品制造业	2		98325	15310
石油、煤炭及其他燃料加工业	1		31619	120
化学原料和化学制品制造业	25	3	7768356	635842
医药制造业	25	4	3011154	274726
橡胶和塑料制品业	18	1	1496433	93062
非金属矿物制品业	100	10	32476688	1379487
黑色金属冶炼和压延加工业	7	2	10411218	2590460
有色金属冶炼和压延加工业	138	2	70113441	7561300
金属制品业	48	1	5451784	925865
通用设备制造业	71	8	16722310	2630113
专用设备制造业	49	6	16310258	6074054
汽车制造业	69	17	52211555	5092403
铁路、船舶、航空航天和其他运输设备制造业	19	1	20081130	3607999
电气机械和器材制造业	37	6	5680353	508017
计算机、通信和其他电子设备制造业	20		3512945	319637
仪器仪表制造业	6		579198	98350
其他制造业	1		110700	
废弃资源综合利用业	10	3	5674994	194777
电力、热力生产和供应业	19	8	11801968	364268
燃气生产和供应业	6		2506447	313021
水的生产和供应业	5	1	284959	1890

分行业主要经济指标

单位:千元

产成品	资产总计	流动资产合计	应收账款	存 货	产成品
18046168	311184532	170450539	39708248	45910872	19689780
59318	41902665	9907860	196454	447936	367555
127434	4199428	1309572	110674	210431	85059
33037	1769746	263738	164908	12712	11977
297973	2859134	1651822	231396	751717	308787
239194	6040809	3756155	1877490	745701	460835
516389	15107057	8420597	424468	2619876	723279
74138	8444230	6136116	139831	4314627	118458
233350	4720419	1972517	311557	679626	337904
24562	431287	283092	59477	58425	41167
	69584	29921	9742	15559	8557
28130	865201	364269	133200	106283	85626
95630	595600	411359	100802	181337	55932
147060	1618242	689036	180415	232551	163233
128087	2609707	1427593	404181	440025	233082
11383	68675	49331	12279	24592	260
120	2724	991	528	315	315
309092	6405576	2701839	575176	812909	439149
155462	3288326	1565355	232801	466753	330658
47716	932342	508759	166596	156088	97682
747232	19603755	7997543	3377770	1779550	1021026
1678562	10478251	8338544	1518573	3139063	1880048
2080771	40873069	26303530	4711089	8968268	2365132
529656	5283456	4121436	1372063	1095214	653741
1112867	12488000	7964472	1774170	2741339	1055640
3349773	13173438	9175198	3600707	4038167	2821134
3673896	45374505	34162820	8741596	5989145	4715939
1784494	18838034	13954585	4724156	3520410	623891
216063	4857252	3581333	1278176	601305	217960
151952	3016626	1743625	440871	490183	275154
45041	812847	641635	170762	101323	40127
	16250	13756	-10831	24559	17517
139471	2326057	1742840	545356	179952	124873
18	27455056	7321291	1815358	663829	16
7951	2980873	1511692	216116	298663	7482
346	1676311	426317	100341	2439	585

规模以上工业企业

分 组	资产总计			
	长期股权投资	固定资产原价	房屋和构筑物	机器设备
总 计	11570140	162747286	48789610	68701829
煤炭开采和洗选业	6782526	14211932	6649550	3863414
有色金属矿采选业	555447	3804154	756265	739733
非金属矿采选业		968994	49144	127604
农副食品加工业	500	1140648	413754	404395
食品制造业	614956	2208112	464538	844986
酒、饮料和精制茶制造业	391160	12813466	9901983	2227877
烟草制品业	513112	3511242	1274445	2060728
纺织业	28343	2737589	350671	1031572
纺织服装、服饰业		85167	5866	14261
皮革、毛皮、羽毛及其制品和制鞋业		27588		
木材加工和木、竹、藤、棕、草制品业		458668	150511	282955
家具制造业	2200	241853	48689	35414
造纸和纸制品业	6003	2308033	204901	2007271
印刷和记录媒介复制业	1424	1377822	489281	707135
文教、工美、体育和娱乐用品制造业		33939		28065
石油、煤炭及其他燃料加工业		1200	840	360
化学原料和化学制品制造业	145974	5798129	1367731	3069628
医药制造业	37373	2255498	145518	199384
橡胶和塑料制品业	175100	399798	206181	114664
非金属矿物制品业	153616	13014051	3490110	8504482
黑色金属冶炼和压延加工业	108190	6739912	2050912	4499300
有色金属冶炼和压延加工业	144878	19464750	6074134	10889551
金属制品业	28921	1114457	375441	353648
通用设备制造业	48262	6326486	1849298	2905680
专用设备制造业	72485	5232241	2162637	2516579
汽车制造业	861554	12945522	3423032	6878159
铁路、船舶、航空航天和其他运输设备制造业	469425	4387392	2346191	1118549
电气机械和器材制造业	146230	1228182	332314	356889
计算机、通信和其他电子设备制造业	86702	1182800	272055	715804
仪器仪表制造业	1595	167721	43739	56440
其他制造业		2588		
废弃资源综合利用业	10450	643589	360979	188691
电力、热力生产和供应业	173659	33843579	3304023	11475137
燃气生产和供应业	1118	1268705	151526	140543
水的生产和供应业	8937	801479	73351	342931

分行业主要经济指标(续一)

单位:千元

累计折旧	本年折旧	固定资产净额	在建工程	无形资产	土地使用权
73141843	12825740	80582176	11145660	19575340	7409382
2974600	661894	11233452	1983909	9564688	334503
1988973	586710	1341061	166255	175594	45397
108717	19879	860276	316598	138235	8281
458238	94020	651635	43164	80558	63554
979647	171727	1146559	276833	145663	69613
6484870	1374481	4166534	835131	657521	594821
2140478	203245	1370764	197876	106428	97850
1023496	260506	1598424	254571	129875	111507
28536	6157	54757	10384	12719	12719
93903	49911	344583			
142337	20355	94266	51362	5554	5554
1530822	224348	762323	64466	50810	45086
429370	100556	887639	50753	119171	92365
10763	3181	23176			
86	23	1114	618		
3173768	617549	2581022	299112	359421	333399
618813	196906	689183	131104	155405	77527
89434	24257	227388	2405	64688	64544
5911274	889789	6706676	777661	736124	373601
3348373	761509	1484548	10588	666369	662995
10610815	1787358	8576107	1460780	1620417	1181150
506926	56165	531476	163511	187841	114701
2728206	649899	3341536	167089	564851	461258
2593200	259378	2397022	248899	771326	680514
5584246	802331	7151972	971760	1723513	986921
1601504	483440	1782218	641160	554296	507272
461878	56984	739403	39946	132058	37749
387973	54674	792823	75182	34136	27155
93771	10734	60254	4004	28126	27361
95		2493			
111628	58926	505852	7179	55044	30543
16402861	2218293	17127355	1160260	342117	246379
400701	105946	862694	421437	135237	115063
121541	14609	485591	311663	257555	

规模以上工业企业

分 组	负债合计	流动负债合计	应付账款
总 计	184032701	147965627	41410701
煤炭开采和洗选业	24974347	20051923	2357930
有色金属矿采选业	3401861	2052035	552831
非金属矿采选业	970415	416930	241455
农副食品加工业	1102673	836102	123657
食品制造业	1707122	1538504	635137
酒、饮料和精制茶制造业	8577722	7600915	1354113
烟草制品业	2047476	2025525	462785
纺织业	3501207	2697848	635824
纺织服装、服饰业	106885	45883	17918
皮革、毛皮、羽毛及其制品和制鞋业	33400		
木材加工和木、竹、藤、棕、草制品业	154182	141423	33131
家具制造业	111794	102997	12421
造纸和纸制品业	998355	623586	144836
印刷和记录媒介复制业	1335862	1192853	322957
文教、工美、体育和娱乐用品制造业	42722	42141	9656
石油、煤炭及其他燃料加工业	326	326	326
化学原料和化学制品制造业	2474064	2049795	391273
医药制造业	1112476	833485	298737
橡胶和塑料制品业	567513	419676	103479
非金属矿物制品业	9677166	8804325	1870075
黑色金属冶炼和压延加工业	6391037	6274364	1122191
有色金属冶炼和压延加工业	20841092	15372254	4706141
金属制品业	3125191	2690748	801396
通用设备制造业	6871035	5940964	2256037
专用设备制造业	12973188	12355507	3136495
汽车制造业	29775053	27134199	12060255
铁路、船舶、航空航天和其他运输设备制造业	9941958	8998791	3442779
电气机械和器材制造业	2896161	2823378	904926
计算机、通信和其他电子设备制造业	1189267	1065271	453653
仪器仪表制造业	223971	217261	80414
其他制造业	14754	14754	
废弃资源综合利用业	1977916	1967908	68082
电力、热力生产和供应业	22376072	9816391	2321032
燃气生产和供应业	1404617	1182853	339478
水的生产和供应业	1133821	634712	149281

分行业主要经济指标(续二)

单位:千元

所有者权益合计	实收资本	国家资本	集体资本	法人资本	个人资本	港澳台资本	外商资本
127151790	60272283	22851232	1595452	26613468	8055329	954799	202000
16928316	7110000	1830000	364180	3420500	1495320		
797565	709845	395948	17460	181543	114894		
799332	743503	526019	35000	115584	66900		
1756458	411563	221		257634	153708		
4333686	771400			420084	129692	221624	
6529333	1776437	747312	51000	556565	421560		
6396754	1013370	1013370					
1219214	521641	20690		233550	267400		
324402	97704			86951	10753		
36184							
711019	44000			21000	23000		
483806	86469			12600	73869		
619886	168341		35440	88356	44545		
1273842	409332	86000	30145	164003	129184		
25953	8500			2400	6100		
2398	100			100			
3931511	2269032	1840841	5496	219642	203053		
2175849	458830	63371		207730	187729		
364828	155944	98000		23412	34532		
9926588	4399646	1144376	88001	1938555	903035	325679	
4087213	4141258			4105891	35367		
20031963	7110507	3446787	915809	978031	1769880		
2158269	679530	50000	13023	252411	364096		
5616959	2120432	994081	13097	804403	308849		
200257	6161537	5490220	3800	277295	390222		
15599445	6853776	1509600		4825438	401648	19090	98000
8896072	3036224	1249915	280	1736817	45212		4000
1961091	1356354	394610	9480	654454	197810		100000
1827357	771126	59825	1500	619100	90701		
588874	130823	38877		47776	44170		
1495	110			110			
348140	335890			243890	77000	15000	
5078985	5742131	1773876	11741	3670214	43100	243200	
1576256	517726			365520	22000	130206	
542490	159202	77293		81909			

规模以上工业企业

分 组	营业收入		营业成本	销售费用
		主营业务收入		
总 计	311649188	303223010	259310073	7462866
煤炭开采和洗选业	12834209	12783536	8264009	31806
有色金属矿采选业	3965316	3963803	2808662	12766
非金属矿采选业	481194	479372	371740	13885
农副食品加工业	10678471	10557423	9603403	119656
食品制造业	12043946	11608571	9528732	530434
酒、饮料和精制茶制造业	11288426	10702468	6401738	1663790
烟草制品业	10514368	10473240	3022305	169172
纺织业	8122185	8025509	7667673	65706
纺织服装、服饰业	372331	358653	316072	15499
皮革、毛皮、羽毛及其制品和制鞋业	143050		118159	2689
木材加工和木、竹、藤、棕、草制品业	684183	684183	470319	72101
家具制造业	1196249	1153402	904421	63191
造纸和纸制品业	2044530	2028328	1630819	42036
印刷和记录媒介复制业	3880352	3787650	3429160	107263
文教、工美、体育和娱乐用品制造业	94093	94093	79617	3043
石油、煤炭及其他燃料加工业	22249	22249	19571	34
化学原料和化学制品制造业	6526489	6248144	5704053	138618
医药制造业	2743937	2742823	2194704	100350
橡胶和塑料制品业	860727	851085	747811	34665
非金属矿物制品业	30889235	29277562	25202108	895482
黑色金属冶炼和压延加工业	10381017	10027348	9457850	372253
有色金属冶炼和压延加工业	61290189	60299031	55582511	530277
金属制品业	4645819	3996823	3873609	115547
通用设备制造业	14459486	14096444	12691325	360449
专用设备制造业	10554962	10154527	8435743	317094
汽车制造业	48528713	47498931	43340821	1023475
铁路、船舶、航空航天和其他运输设备制造业	11882278	11519321	9252806	257498
电气机械和器材制造业	5200691	5111905	4328542	222708
计算机、通信和其他电子设备制造业	3211910	3096528	2660588	44863
仪器仪表制造业	567342	558808	349077	60406
其他制造业	106799	106799	91741	8264
废弃资源综合利用业	6474972	6474882	5580008	19120
电力、热力生产和供应业	12866203	12367264	13468514	11928
燃气生产和供应业	1877023	1875418	1553187	30164
水的生产和供应业	216244	196887	158675	6634

分行业主要经济指标(续三)

单位:千元

管理费用	研发费用	财务费用			资产减值损失
			利息费用	利息收入	
10551447	3535780	2805812	2621423	450835	3935882
642062	30853	616072	440052	144934	716627
250109	18251	90352	89653	14889	30
44137		12499	3928	-23	
135950	32527	42179	26089	2590	151789
418643	28593	16870	12875	1594	317411
473059	143567	6412	83599	-53863	35183
748686	24236	-22178	6348	28526	216297
111461	37342	95496	62902	345	529
12794	4507	2677	1120	1	
7527		772			
5159	93	3467	2887		86820
64381	9009	7924	10646	71	45620
79723	12113	17140	12410	18	175401
137728	22649	37804	25294	-865	1118
2499		974	836		
1265					
293313	132188	36235	9397	-1641	-5975
98744	11054	32672	10109	474	13
37228	6719	1884	1061	-218	-1741
876135	91882	195009	171360	13782	1338136
370174	40881	15034	26008	16184	76658
1458794	585132	526746	515179	54714	520298
182761	55796	56683	23483	1586	1104
551370	317455	106659	94202	12174	-5695
715046	266741	314575	288034	7946	5148
1606380	888542	-33110	110093	149731	219870
450984	442579	49594	57874	16828	19606
188069	143502	16763	8885	1632	3921
137485	137589	3988	9718	6141	3456
46728	30248	4166	3310	473	1834
4218		57			
44527	1560	6485	7740	-3147	1301
268475	20172	529722	494291	26563	10570
63512		-317	3871	8642	18
22321		14507	8169	754	535

规模以上工业企业

分 组	其他收益	投资收益	公允价值 变动收益	资产处置收益
总 计	1029278	-257905	-467332	-105881
煤炭开采和洗选业	11160	41850		-538
有色金属矿采选业	809	802		3279
非金属矿采选业				
农副食品加工业	1215	418		206
食品制造业	54751	13584		-120069
酒、饮料和精制茶制造业	22294	133343		5163
烟草制品业	2172	2844		11501
纺织业		1053		
纺织服装、服饰业				
皮革、毛皮、羽毛及其制品和制鞋业				
木材加工和木、竹、藤、棕、草制品业				
家具制造业		110		
造纸和纸制品业		8		
印刷和记录媒介复制业	746	57		
文教、工美、体育和娱乐用品制造业				
石油、煤炭及其他燃料加工业				
化学原料和化学制品制造业	6785	4403		-6706
医药制造业	13	705		
橡胶和塑料制品业	2093	508		
非金属矿物制品业	80872	6029		-334
黑色金属冶炼和压延加工业	7237	-1328		3019
有色金属冶炼和压延加工业	105837	11293	-37315	-22096
金属制品业	5422	2448		-403
通用设备制造业	104016	63566		3266
专用设备制造业	6898	3715	2870	-257
汽车制造业	368192	-5881	972	4105
铁路、船舶、航空航天和其他运输设备制造业	30454	21604	-223052	-292
电气机械和器材制造业	17593	10606		100
计算机、通信和其他电子设备制造业	14128	2	-74	-2
仪器仪表制造业	243	10085	5761	
其他制造业				
废弃资源综合利用业	405	-583506	-216494	19845
电力、热力生产和供应业	156868	3777		34
燃气生产和供应业	18742			-5702
水的生产和供应业	10333			

分行业主要经济指标(续四)

单位:千元

营业利润	营业外收入	营业外支出	利润总额	平均用工人数 (人)	亏损企业 亏损总额
15750966	666336	306978	16110299	177326	2145167
2069252	60706	36006	2093952	7304	120
719571	11896	14849	716617	4154	41305
19867	489	13138	7210	260	11794
575338	21926	15108	582154	2868	9961
1111114	13945	7108	1117946	4500	4480
1876207	39748	11381	1904575	9540	54470
641192	8599	28326	621465	2753	
129377	16433	2269	143546	7804	44551
18805	222	5	19022	1197	
13131			13131	560	
39399	104	53	39452	559	
95054	5870	3944	96980	1325	
74449	19828	18514	75766	2242	2119
121709	5636	1360	125984	3118	60
7570	150		7720	180	
1356			1356	19	
129644	22325	1766	150202	3790	116245
294482	6036	5554	294971	2649	2625
29130	1404	1241	29289	1061	8912
2223179	51528	15455	2259260	16505	17467
-6597	19292	24409	-11714	5614	17770
1931336	71841	16619	1986553	21796	11062
349111	7477	2167	354420	4402	950
515894	25393	6481	534798	16836	35831
430642	70016	36520	464138	9560	37738
1678672	43288	17228	1704733	22413	346020
1148460	14517	2818	1160159	7101	101
277296	4707	3686	278313	3914	3475
224573	2110	378	226299	2836	
85242	13814	275	98782	1025	
2343	12	10	2344	35	
35901	1879	2182	35595	797	3246
-1355494	86319	14241	-1283418	6491	1372758
234566	13757	3566	244756	1323	
9195	5069	321	13943	795	2107

规模以上工业企业主要经济效益指数

单位:%

分 组	资产负债率	总资产贡献率	流动资产周转率(次/年)	应收账款平均回收期(天)	成本费用利润率
总 计	59.14	10.48	1.83	45.87	5.68
一、按登记注册类型分组:					
内资企业	59.80	10.37	1.84	44.72	5.42
国有企业	57.74	4.74	1.35	78.06	2.76
中央企业	62.63	2.70	2.79	51.79	0.18
地方企业	54.80	5.96	0.97	98.02	4.82
集体企业	30.66	5.82	1.35	95.40	2.40
股份合作企业	57.25	4.68	0.76	194.57	6.81
联营企业					
国有联营企业					
集体联营企业					
国有与集体联营企业					
其他联营企业					
有限责任公司	62.41	10.74	1.60	42.65	4.92
国有独资公司	63.35	19.25	1.27	42.03	6.19
其他有限责任公司	61.98	6.84	1.80	42.91	4.47
股份有限公司	60.99	9.39	2.04	24.38	7.58
私营企业	52.18	11.39	2.56	49.30	6.06
私营独资企业	58.43	4.36	0.97	135.96	3.84
私营合伙企业					
私营有限责任公司	52.19	11.52	2.58	49.14	6.08
私营股份有限公司	48.86	12.03	3.11	35.94	6.11
其他企业					
港、澳、台商投资企业	20.78	13.51	1.32	164.85	21.17
合资经营企业(港或澳、台资)	24.51	42.66	4.65	1.57	52.64
合作经营企业(港或澳、台资)					
港澳台商独资经营企业	10.74	3.74	0.96	253.55	5.03
港澳台商投资股份有限公司					
其他港澳台商投资企业	51.26	5.03	0.43	558.21	55.62
外商投资企业	53.95	14.59	1.67	43.32	12.61
中外合资经营企业	60.19	19.21	1.18	57.27	18.35
中外合作经营企业					
外资企业	69.58	19.83	5.22	26.12	5.83
外商投资股份有限公司					
其他外商投资企业	44.03	9.24	1.16	50.03	15.93
二、在总计中:亏损企业	80.36	-2.10	1.16	62.22	-6.55
在总计中:国有控股企业	64.48	11.10	1.46	51.63	5.60
在总计中:轻工业	47.03	25.74	2.53	25.26	8.32
重工业	61.83	7.09	1.68	52.54	4.92
在总计中:大型企业	61.79	11.99	1.66	40.23	5.39
中型企业	49.44	9.92	1.82	58.54	8.14
小型企业	60.17	8.09	2.16	47.89	4.90

规模以上工业企业分行业主要经济效益指数

单位:%

分 组	资产负债率	总资产贡献率	流动资产周 转率(次/年)	应收账款平 均回收期(天)	成本费用利 润率
总 计	59.14	10.48	1.83	45.87	5.68
煤炭开采和洗选业	59.60	8.43	1.30	5.51	21.85
有色金属矿采选业	81.01	23.27	3.03	10.05	22.53
非金属矿采选业	54.83	2.01	1.82	123.37	1.63
农副食品加工业	38.57	24.48	6.46	7.80	5.86
食品制造业	28.26	20.75	3.21	56.12	10.62
酒、饮料和精制茶制造业	56.78	22.92	1.34	13.54	21.92
烟草制品业	24.25	86.79	1.71	4.79	15.76
纺织业	74.17	5.71	4.12	13.81	1.80
纺织服装、服饰业	24.78	7.16	1.32	57.51	5.41
皮革、毛皮、羽毛及其制品和制鞋业	48.00	23.56	4.78	24.52	10.17
木材加工和木、竹、藤、棕、草制品业	17.82	6.50	1.88	70.09	7.16
家具制造业	18.77	20.87	2.91	30.34	9.25
造纸和纸制品业	61.69	8.23	2.97	31.77	4.25
印刷和记录媒介复制业	51.19	8.77	2.72	37.50	3.37
文教、工美、体育和娱乐用品制造业	62.21	15.55	1.91	46.98	8.96
石油、煤炭及其他燃料加工业	11.97	50.62	22.45	8.54	6.50
化学原料和化学制品制造业	38.62	7.43	2.42	31.73	2.38
医药制造业	33.83	11.20	1.75	30.54	12.10
橡胶和塑料制品业	60.87	5.54	1.69	69.68	3.54
非金属矿物制品业	49.36	15.26	3.86	39.37	8.29
黑色金属冶炼和压延加工业	60.99	1.71	1.24	52.66	-0.11
有色金属冶炼和压延加工业	50.99	7.74	2.33	27.67	3.39
金属制品业	59.15	8.55	1.13	106.32	8.27
通用设备制造业	55.02	8.08	1.82	44.17	3.81
专用设备制造业	98.48	7.98	1.15	122.81	4.62
汽车制造业	65.62	5.26	1.42	64.85	3.64
铁路、船舶、航空航天和其他运输设备制造业	52.78	8.33	0.85	143.13	11.10
电气机械和器材制造业	59.63	8.96	1.45	88.48	5.68
计算机、通信和其他电子设备制造业	39.42	10.11	1.84	49.41	7.58
仪器仪表制造业	27.55	15.68	0.88	108.35	20.13
其他制造业	90.79	16.28	7.76	-36.51	2.25
废弃资源综合利用业	85.03	2.45	3.72	30.32	0.63
电力、热力生产和供应业	81.50	-1.68	1.76	50.79	-8.98
燃气生产和供应业	47.12	8.52	1.24	41.45	14.86
水的生产和供应业	67.64	2.41	0.51	167.05	6.90

规模以上工业企业主要产品产量

产 品 名 称	计量单位	产 量	比上年增长(%)
小麦粉	万吨	137.4	-8.2
乳制品	万吨	28.5	2.5
纱	万吨	12.8	-23.8
布	亿米	3.4	-15.0
机制纸及纸板	万吨	43.9	14.3
白酒(折65度,商品量)	万千升	11.6	9.4
啤酒	万千升	19.2	持平
卷烟	亿支	311.50	1.3
中成药	吨	3411.9	27.8
原煤	万吨	1352.9	11.4
发电量	亿千瓦时	154.2	1.3
农用氮磷钾化肥(折纯)	吨	114991	45.9
硫酸(折100%)	万吨	23.5	-12.3
精甲醇	万吨	67.3	-6.9
水泥	万吨	991.4	-3.2
钢材	万吨	141.8	3.8
黄金	千克	1151.2	105.7
锌	万吨	20.2	6.3
汽车	辆	157818	-7.3
新能源汽车	辆	789	898.7
发动机	万千瓦	1126.90	7.1
电动车辆(电动叉车)	台	541	5.7
内燃叉车	台	32856	新增
铁路机车	辆	270	-22.2
金属切削机床	台	18143	24.9
数控金属切削机床	台	12265	25.6
金属切削工具	万件	747.9	3.4
变压器	万千伏安	117.1	4.6
高压开关板	面	5742	44.2
低压开关板	面	153257	80.6
泵	台	26359	41.2
工业自动调节仪表与控制系统	万台(套)	263.1	29.2
石油钻井设备	台(套)	745	7.8
塑料制品	万吨	4.1	-18.0
陶质砖	万平方米	18770.3	-40.1

五、能源和电力消耗

单位 GDP 能耗：0.4153 吨标准煤/万元 比上年下降 2.502%

单位 GDP 电耗： 444.02 千瓦时/万元 比上年下降 1.285%

全市总用电量： 107.34 亿千瓦时 比上年增长 7.3%

单位 GDP 能耗

指 标	单 位	2021 年
能源消费总量(等价值)	万吨标准煤	1004.0876
单位 GDP 能耗(等价值)	吨标准煤/万元	0.4153
单位 GDP 能耗降低率	%	2.502
单位 GDP 电耗	千瓦时/万元	444.02
单位 GDP 电耗降低率	%	1.285

注:单位 GDP 能耗和单位 GDP 电耗均由可比价 GDP 计算。

规模以上工业能源

能源名称	单 位	企业单位数 (个)	年初库存量	购进量	
					购自省外
原煤	吨	47	925212	10276758	485720
无烟煤	吨	4	3166	8587	1767
炼焦烟煤	吨				
一般烟煤	吨	43	922046	10268172	483953
褐煤	吨				
洗精煤(用于炼焦)	吨	1	18983	804085	643267
其它洗煤	吨	1	3972	75663	61348
煤制品	吨				
焦炭	吨	3	168	68	
其它焦化产品	吨				
焦炉煤气	万立方米	1			
高炉煤气	万立方米	1			
转炉煤气	万立方米				
其他煤气	万立方米				
天然气	万立方米	121	17	20094	
液化天然气	吨	2	4	226	
氢气	万立方米				
原油	吨				
汽油	吨	113	14	1667	85
煤油	吨	8		27	
柴油	吨	122	1298	17066	28
燃料油	吨	1		687	
液化石油气	吨	3	40	103	
炼厂干气	吨				
石脑油	吨				
润滑油	吨	6	54	2153	
石蜡	吨				
溶剂油	吨				
石油焦	吨	1	189	6576	6576
石油沥青	吨	2	333	6110	4270
其它石油制品	吨	4		217	1
热力	百万千焦	14		5274523	
电力	万千瓦时	842		494890	
煤矸石(用于燃料)	吨	2	29394	876147	
城市生活垃圾(用于燃料)	吨				
生物燃料	吨标准煤	16	394	10300	1290
余热余压	百万千焦	8			
工业废料(用于燃料)	吨				
其他燃料	吨标准煤				
能源合计	吨标准煤	842			

购进、消费与库存

购进金额(千元)	工业生产消费量			年末库存量
		用于原材料	运输工具消费	
7409706	12230746	1070228	19611	775513
12946	9761			1991
7396760	12220985	1070228	19611	773522
1447988	822455			612
111982	79529			106
202	82331			76
	12071			
	13278			
444111	19888		18	17
1224	226			4
158841	1526		1124	3
228	26			1
110242	18094	136	3515	1098
2870	687			
482	121			17
22159	2164			43
24637	6576	6576		189
24506	6110	4270		333
1655	217			
251385	2168568			
2894141	644064		13621	
173466	900891			4650
12126	10301		2	163
	5388628			
13091950	10751455	777525		

规模以上工业能源

能源名称	计量单位	企业单位数 (个)	工业生产消费量	加工转换投入合计		
					火力发电	供 热
原煤	吨	11	12007438	9171749	6212307	1001772
无烟煤	吨					
炼焦烟煤	吨					
一般烟煤	吨	11	12007438	9171749	6212307	1001772
褐煤	吨					
洗精煤(用于炼焦)	吨	1	822455	822455		
其它洗煤	吨		79529			
煤制品	吨					
焦炭	吨		82328			
其它焦化产品	吨					
焦炉煤气	万立方米	1	12071	4056	4056	
高炉煤气	万立方米	1	13278	13278	13278	
转炉煤气	万立方米					
其他煤气	万立方米					
天然气	万立方米	1	1249	1249		1249
液化天然气	吨					
汽油	吨		16			
煤油	吨					
柴油	吨	4	7310	1265	1254	11
燃料油	吨					
液化石油气	吨		19			
热力	百万千焦		1093			
电力	万千瓦时		266413			
煤矸石(用于燃料)	吨	1	897237	897237	860000	37237
余热余压	百万千焦	8	5388628	5388628	5388628	
能源合计	吨标准煤	20	9766720	7207515	4371383	697559

加工转换与回收利用

						能源加工 转换产出	回收利用
原煤入洗	炼 焦	炼油及煤制油	制 气	天然气液化	煤制品加工		
1957670							
1957670							
	822455					1432520	
						619988	
						33718	
						12071	
							13278
						16737236	
						1452429	
							5388628
1398364	740210					4350717	197030

规模以上工业分行业

行 业	原煤(吨)	洗精煤(用于炼焦) (吨)	焦炭(吨)	焦炉煤气 (万立方米)	高炉煤气 (万立方米)
全部工业企业	12230746	822455	82331	12071	13278
采矿业	1957670				
制造业	3096518	822455	82331	12071	13278
农副食品加工业	7				
食品制造业	208718				
酒、饮料及精制茶制造业					
纺织业					
纺织服装、服饰业					
皮革、毛皮、羽毛及其制品和制鞋业					
木材加工和木、竹、藤、棕、草制品业					
家具制造业					
造纸和纸制品业	81240				
印刷和记录媒介复制业					
文教、工美、体育和娱乐用品制造业					
化学原料和化学制品制造业	1381852				
医药制造业					
橡胶和塑料制品业					
非金属矿物制品业	1271219				
黑色金属冶炼和压延加工业					
有色金属冶炼和压延加工业	153482	822455	82328	12071	13278
金属制品业					
通用设备制造业			3		
专用设备制造业					
汽车制造业					
铁路、船舶、航空航天和其他运输设备制造业					
电气机械和器材制造业					
计算机、通信和其他电子设备制造业					
仪器仪表制造业					
废弃资源综合利用业					
电力、热力、燃气及水生产和供应业	7176558				

主要能源品种消费量

天然气 (万立方米)	汽油 (吨)	柴油 (吨)	热力 (百万千焦)	煤矸石(用于燃料) (吨)	生物燃料 (吨标准煤)	余热余压 (百万千焦)
19888	1526	18094	2168568	900891	10301	5388628
	92	1059				
18605	1330	15269	2167474	3654	10301	5388628
760	4	81			2105	
1948	32	131			332	
980	111	114	380527		1214	
308	3	7	35193		581	
		2				
84	5	4	1453317		4166	
486	54	39	4985			
161	1	1946			172	2243332
504	30	4			601	
7875	105	8076		3654	69	2731490
780	64	167	38882			
1405	118	823	1959			413807
124	71	135				
424	119	1023				
447	188	518	206590			
1273	26	1920			1048	
668	203	254				
112	61	14				
265	22	5	46021			
3	115	5				
1284	104	1766	1093	897237		

能源加工转换效率表

单位:%

分 类	上年度加工转换效率	本年度加工转换效率
总效率	58.8	60.4
火力发电	40.9	40.8
供 热	81.8	81.4
热电联产	44.7	44.2
原煤入洗	94.4	92.2
炼焦与制气	96.3	95.7
炼 焦	96.3	95.7

主要耗能工业企业单位产品能源消耗情况

指标名称	指标单位	本期指标值	子项值	母项值
吨原煤生产综合能耗	千克标准煤/吨	2.3	18831.2	8269060.0
吨原煤生产耗电	千瓦时/吨	17.7	14629.4	8269060.0
洗煤电力单耗	千瓦时/吨	3.8	693.0	1805424.0
吨纱(线)混合数综合能耗	千克标准煤/吨	541.9	5608.1	10348.6
吨纱(线)混合数生产用电量	千瓦时/吨	3993.4	4132.6	10348.6
万米布混合数综合能耗	千克标准煤/万米	1376.1	7024.9	5105.0
万米布混合数生产用电量	千瓦时/万米	8311.2	4242.8	5105.0
机制纸及纸板综合能耗	千克标准煤/吨	293.6	87126.5	296732.0
机制纸及纸板耗电	千瓦时/吨	381.6	11323.3	296732.0
炼焦工序单位能耗	千克标准煤/吨	149.7	92792.3	619988.0
吨水泥熟料综合能耗	千克标准煤/吨	102.5	892527.8	8710760.2
吨水泥熟料综合电耗	千瓦时/吨	51.7	45054.7	8710760.2
吨水泥熟料烧成标准煤耗	千克标准煤/吨	97.5	848876.4	8710760.2
吨水泥综合能耗	千克标准煤/吨	81.6	808924.0	9913867.9
吨水泥综合电耗	千瓦时/吨	72.6	72024.0	9913867.9
吨水泥标准煤耗	千克标准煤/吨	76.6	759769.0	9913867.9
电炉炼钢综合工序单位能耗	千克标准煤/吨	99.2	2431.1	24509.0
电炉炼钢综合电力消耗	千瓦时/吨	790.5	1937.4	24509.0
单位铅冶炼综合能耗	千克标准煤/吨	386.6	12158.1	31450.5
单位精锌(电锌)综合能耗	千克标准煤/吨	1452.1	293723.6	202281.6
电厂火力发电标准煤耗	克标准煤/千瓦时	297.3	4111081.4	1382703.4
电厂火力供电标准煤耗	克标准煤/千瓦时	314.3	4106115.2	1306572.8
发电厂用电率	%	5.4	75269.5	1382703.4

全市分行业用电量

单位:万千瓦时

行 业	本年用电量	比上年增长(%)
全社会用电总计	1073405.51	7.3
A、全行业用电合计	894349.01	7.1
第一产业	11728.85	3.8
第二产业	640553.09	4.4
第三产业	242067.07	15.4
B、城乡居民生活用电合计	179056.50	8.3
城镇居民	103181.12	12.0
乡村居民	75875.38	3.6
全行业用电分类	894349.01	7.1
一、农、林、牧、渔业	19751.12	-3.1
1.农业	5624.54	-15.3
2.林业	316.23	9.5
3.畜牧业	5734.52	32.7
4.渔业	53.57	21.4
5.农、林、牧、渔专业及辅助性活动	8022.27	-11.8
其中:排灌	7810.48	-12.3
二、工业	626600.56	5.8
(一)采矿业	56812.20	0.9
1.煤炭开采和洗选业	29819.94	-0.3
2.石油和天然气开采业	65.80	-12.5
3.黑色金属矿采选业	4.81	-78.0
4.有色金属矿采选业	21308.76	16.9
5.非金属矿采选业	2955.83	-31.0
6.其他采矿活动	2657.07	-29.4
(二)制造业	497949.49	8.8
1.农副食品加工业	11116.38	-9.7
2.食品制造业	10857.29	7.2
3.酒、饮料及精制茶制造业	10237.02	65.6
4.烟草制品业	2841.66	14.1
5.纺织业	40506.70	33.9

全市分行业用电量(续一)

单位:万千瓦时

行 业	本年用电量	比上年增长(%)
6.纺织服装、服饰业	1280.82	4.7
7.皮革、毛皮、羽毛及其制品和制鞋业	73.65	5.7
8.木材加工和木、竹、藤、棕、草制品业	1755.72	21.1
9.家具制造业	673.04	32.3
10.造纸和纸制品业	21175.03	9.6
11.印刷和记录媒介复制业	865.17	23.0
12.文教、工美、体育和娱乐用品制造业	17.29	-57.2
13.石油、煤炭及其他燃料加工业	94.29	12.3
14.化学原料和化学制品制造业	28771.09	-1.6
其中:肥料制造	2128.28	-2.1
15.医药制造业	3085.00	2.6
其中:中成药生产	474.90	30.1
生物药品制品制造	195.27	57.7
16.化学纤维制造业	1487.23	-4.5
17.橡胶和塑料制品业	5457.97	21.0
其中:橡胶制品业	1552.92	18.4
塑料制品业	3905.05	22.1
18.非金属矿物制品业	104748.31	0.8
其中:水泥制造	66929.82	-3.5
玻璃制造	300.04	42.3
陶瓷制品制造	15278.66	-7.3
其中:碳化硅	2285.26	343.0
19.黑色金属冶炼和压延加工业	6418.51	-16.3
其中:钢铁	6379.25	-16.5
铁合金冶炼	39.27	8.9
20.有色金属冶炼和压延加工业	96231.19	19.7
其中:铅锌冶炼	18045.94	14.6
21.金属制品业	33932.16	10.8
其中:结构性金属制品制造	9519.48	39.0
22.通用设备制造业	49897.22	7.7

全市分行业用电量(续二)

单位:万千瓦时

行 业	本年用电量	比上年增长(%)
23.专用设备制造业	5436.49	20.7
其中:医疗仪器设备及器械制造	1975.37	28.3
24.汽车制造业	24187.34	-16.6
25.铁路、船舶、航空航天和其他运输设备制造业	12696.85	7.6
其中:铁路运输设备制造	2652.56	74.5
城市轨道交通设备制造	2368.10	-13.3
航空、航天器及设备制造	3646.91	12.1
26.电气机械和器材制造业	8278.40	9.1
27.计算机、通信和其他电子设备制造业	4619.01	32.0
其中:通信设备制造	176.78	30.1
28.仪器仪表制造业	1450.79	-13.5
29.其他制造业	3588.02	9.3
30.废弃资源综合利用业	3649.82	63.7
31.金属制品、机械和设备修理业	2520.02	16.0
(三)电力、热力、燃气及水生产和供应业	71838.86	-8.2
1.电力、热力生产和供应业	58138.17	-12.9
其中:电厂生产全部耗用电量	7624.26	-19.6
线路损失电量	43054.39	-15.8
抽水蓄能抽水耗用电量	773.36	45.1
2.燃气生产和供应业	4736.11	8.8
3.水的生产和供应业	8964.58	25.1
三、建筑业	16472.55	-30.3
1.房屋建筑业	7463.24	0.0
2.土木工程建筑业	1260.44	-24.3
3.建筑安装业	1268.68	-24.9
4.建筑装饰、装修和其他建筑业	6480.20	-49.5
四、交通运输、仓储和邮政业	65254.82	8.6
1.铁路运输业	51910.23	6.1
其中:电气化铁路	49346.93	5.5
2.道路运输业	6627.63	25.9

全市分行业用电量(续三)

单位:万千瓦时

行 业	本年用电量	比上年增长(%)
其中:城市公共交通运输	2128.78	9.4
3.水上运输业	30.29	-6.4
5.管道运输业	242.47	16.1
6.多式联运和运输代理业	98.12	-2.2
7.装卸搬运和仓储业	5947.07	13.3
8.邮政业	399.02	28.1
五、信息传输、软件和信息技术服务业	18000.93	14.7
1.电信、广播电视和卫星传输服务	6748.04	-0.4
2.互联网和相关服务	10915.25	24.6
其中:互联网数据服务	217.82	23.3
3.软件和信息技术服务业	337.64	116.1
六、批发和零售业	45275.76	15.2
其中:充换电服务业	2843.04	78.7
七、住宿和餐饮业	18184.88	26.9
八、金融业	2347.73	17.4
九、房地产业	18278.06	17.4
十、租赁和商务服务业	7873.57	2.6
其中:租赁业	123.04	27.0
十一、公共服务及管理组织	56309.03	28.2
1.科学研究和技术服务业	1981.38	81.5
其中:地质勘查	12.22	3.4
其中:科技推广和应用服务业	361.83	66.7
2.水利、环境和公共设施管理业	9542.97	10.7
其中:水利管理业	650.04	-35.0
公共照明	2750.43	34.9
3.居民服务、修理和其他服务业	5515.62	37.2
4.教育、文化、体育和娱乐业	15164.32	41.8
其中:教育	12705.11	45.7
5.卫生和社会工作	10871.23	21.1
6.公共管理和社会组织、国际组织	13233.51	25.8

六、固定资产投资和建筑业

固定资产投资比上年增长	3.5%
民间投资比上年增长	6.9%
房地产开发企业投资比上年增长	12.2%
新增固定资产比上年增长	6.7%

2012—2021 年固定资产投资增速

单位：%

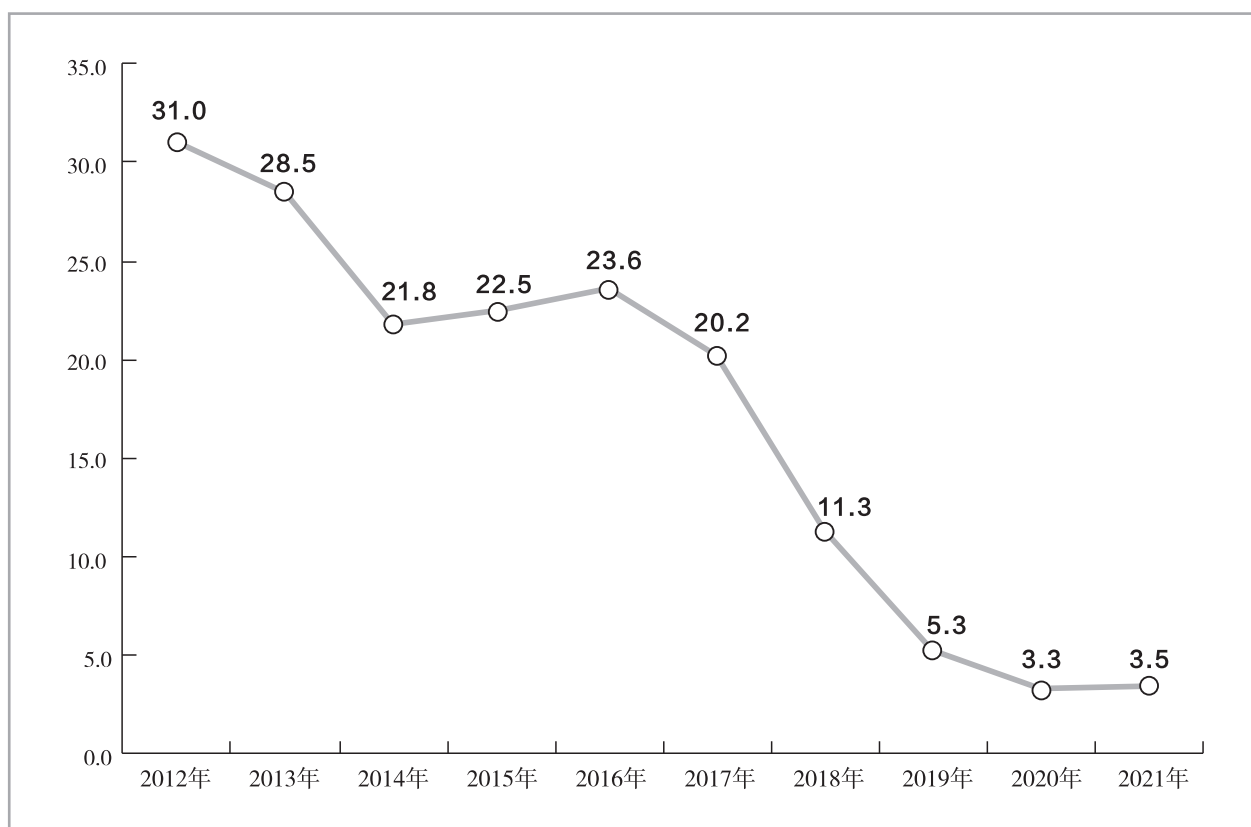

固定资产投资比上年增长情况

指标	比上年增长(%)
固定资产投资	3.5
#民间投资	6.9
#工业投资	0.4
#房地产开发企业投资	12.2
按产业活动分	
第一产业	-0.3
第二产业	0.2
第三产业	6.0
附:新增固定资产	6.7
固定资产交付使用率	提高0.9个百分点
施工项目个数	24.7
建设项目投产率	提高3.6个百分点

分县区固定资产投资比上年增长情况

单位:%

县 区	固定资产投资增速	房地产开发企业投资增速
全 市	3.5	12.2
渭滨区	8.0	-6.9
金台区	7.5	31.4
陈仓区	2.7	-35.0
凤翔区	-29.5	63.5
岐山县	-6.1	-11.0
扶风县	11.5	27.3
眉 县	3.6	51.7
陇 县	7.5	10.6
千阳县	5.9	-27.2
麟游县	13.5	4195.0
风 县	8.0	-43.9
太白县	7.2	26.6

按国民经济行业及构成分的

指标名称	施工项目 个数增速	本年投产 项目个数增速	计划总投资 增速
总 计	23.5	31.2	1.3
农、林、牧、渔业	17.2	22.4	6.7
农业	5.1	12.7	-11.1
林业	-49.0	-48.8	-53.3
畜牧业	41.4	47.1	47.2
渔业	20.0	20.0	-0.8
农、林、牧、渔服务业	127.1	122.8	106.3
采矿业	49.1	60.5	-23.4
煤炭开采和洗选业	235.7	260.0	-24.1
石油和天然气开采业			
黑色金属矿采选业			
有色金属矿采选业	-20.0	-25.0	-27.0
非金属矿采选业	7.1	25.0	-5.9
开采辅助活动			
其他采矿业			
制造业	30.5	34.1	15.1
农副食品加工业	48.6	46.3	20.6
食品制造业	56.3	86.7	47.8
酒、饮料和精制茶制造业	88.2	133.3	2.5
烟草制品业			
纺织业	21.6	28.0	-17.8
纺织服装、服饰业	28.6	-16.7	39.6
皮革、毛皮、羽毛及其制品和制鞋业			
木材加工和木、竹、藤、棕、草制品业	50.0	53.8	89.0
家具制造业	76.9	100.0	6.0
造纸和纸制品业	39.1	86.7	4.0
印刷和记录媒介复制业	-7.1	-8.3	39.8
文教、工美、体育和娱乐用品制造业	33.3	0.0	-7.4
石油加工、炼焦和核燃料加工业	-12.5	-16.7	-12.3
化学原料和化学制品制造业	15.2	0.0	34.5
医药制造业	-36.8	-54.8	-17.4
化学纤维制造业	33.3	50.0	49.8
橡胶和塑料制品业	51.7	125.0	20.3
非金属矿物制品业	-2.1	9.3	11.7
黑色金属冶炼和压延加工业	75.0	175.0	-25.5
有色金属冶炼和压延加工业	91.2	126.8	14.3

固定资产投资比上年增长情况

单位: %

固定资产投资 投资增速	按构成分			本年新增 固定资产增速
	建筑安装工程增速	设备工器具购置增速	其他费用增速	
3.5	6.4	-4.2	-21.6	6.7
6.5	17.4	-35.1	-40.9	-5.3
-6.0	4.2	-48.4	-41.2	-24.1
-63.9	-61.0	-86.4	-56.1	-56.7
37.4	46.3	-7.5	-21.8	17.4
-0.8	-3.3	-26.6	145.5	-100.0
88.3	106.3	19.5	-51.7	64.5
22.6	3.7	114.1	67.0	-47.5
46.5	9.7	366.2	343.5	-50.4
-39.7	-36.0	-47.3	-79.2	-74.9
8.2	79.0	-57.4	-27.2	100.9
-1.2	-5.6	11.1	3.1	27.8
37.3	41.5	23.6	-13.2	-20.0
30.8	25.5	62.2	-32.5	8.1
-38.3	-35.0	-60.8	191.7	22.7
-52.7	-50.9	-50.4	-82.3	-69.7
-62.4	-64.4	-50.9		-100.0
73.7	66.8	118.6	117.2	
-10.1	-44.9	513.9	-29.2	
93.3	67.7	134.1	1901.2	-37.5
-18.7	-10.2	-36.5	-31.0	
-14.0	-12.1	-25.5	842.9	-51.8
43.8	67.6	25.6	-93.6	295.4
49.3	54.0	114.9	-60.1	243.9
-46.4	-20.9	-86.1	-51.6	-77.8
38.8	65.4	25.3	-100.0	
35.2	46.3	-12.1	104.0	-54.0
-2.6	-7.4	14.7	17.0	34.6
3.9	32.2	-32.5	23.4	
14.5	-3.4	29.7	207.8	19.3

按国民经济行业及构成分的

指标名称	施工项目 个数增速	本年投产 项目个数增速	计划总投资 增速
金属制品业	73.7	95.3	37.6
通用设备制造业	16.7	17.6	1.3
专用设备制造业	6.5	-10.0	74.6
汽车制造业	60.8	70.0	12.0
铁路、船舶、航空航天和其他运输设备制造业	75.0	33.3	49.8
电气机械和器材制造业	31.0	36.4	17.2
计算机、通信和其他电子设备制造业	20.7	13.6	31.4
仪器仪表制造业	11.1	11.1	-74.6
其他制造业	-100.0	-100.0	-100.0
废弃资源综合利用业	-18.8	-14.3	6.6
金属制品、机械和设备修理业	-83.3	-80.0	-49.3
电力、热力、燃气及水生产和供应业	-11.7	-8.2	-9.9
电力、热力生产和供应业	5.1	12.5	-10.5
燃气生产和供应业	-7.4	18.8	18.2
水的生产和供应业	-30.7	-33.9	-25.3
建筑业	-50.0	-100.0	-94.9
房屋建筑业			
土木工程建筑业	-100.0	-100.0	-100.0
建筑安装业			
建筑装饰和其他建筑业			
批发和零售业	60.2	77.4	1.6
批发业	126.1	112.8	70.4
零售业	25.3	56.7	-35.0
交通运输、仓储和邮政业	8.4	3.6	-14.4
铁路运输业	200.0	150.0	46.8
道路运输业	-14.3	-23.1	-24.0
水上运输业			
航空运输业	-100.0	-100.0	-100.0
管道运输业	100.0		283.9
装卸搬运和运输代理业			
仓储业	38.3	44.1	58.7
邮政业	0.0	0.0	9.8
住宿和餐饮业	38.5	47.9	-21.6
住宿业	3.8	-5.4	-26.8
餐饮业	176.9	227.3	76.5
信息传输、软件和信息技术服务业	-13.6	-16.7	-10.0
电信、广播电视和卫星传输服务	87.5	114.3	0.7
互联网和相关服务	-73.5	-77.4	-62.8
软件和信息技术服务业	58.8	43.8	160.5
金融业	100.0	100.0	134.0

固定资产投资比上年增长情况(续一)

单位:%

固定资产投资 投资增速	按构成分			本年新增 固定资产增速
	建筑安装工程增速	设备工器具购置增速	其他费用增速	
66.5	67.0	83.9	-41.9	-20.4
1.5	-13.1	55.0	-18.3	-39.5
39.7	40.5	37.6	33.3	156.6
-36.5	-49.6	14.0	-29.9	154.8
228.2	281.9	62.0	3098.4	-9.3
74.7	110.8	16.1	107.3	-5.2
2.4	3.2	14.7	-96.8	185.9
-69.9	-75.1	-53.4		-100.0
-100.0	-100.0		-100.0	
20.3	17.8	44.9	-72.1	112.9
-83.2	-82.7	-85.5	-100.0	
-9.2	-1.6	-31.1	-14.7	13.6
5.6	19.9	-20.6	-31.6	9.1
-12.7	7.6	-60.2	29.2	20.4
-29.1	-27.8	-39.8	-32.3	15.0
-92.8	-92.2	-100.0		-100.0
-100.0	-100.0	-100.0		-100.0
26.2	37.4	-24.4	-22.3	-27.2
78.8	105.8	-21.9	165.9	24.9
-8.0	-3.9	-27.4	-36.0	-53.3
-30.2	-33.5	-34.6	50.1	-23.9
20.0	-5.2	-57.4		-99.8
-43.7	-47.1	-75.0	88.0	-33.6
-100.0	-100.0			
350.0	312.4		-100.0	
23.2	35.6	6.4	-64.5	-9.1
9.8	-3.3	529.3		
-14.3	-14.3	-57.4	482.6	-24.0
-22.9	-24.3	-62.2	487.4	-33.0
68.3	104.3	-48.4	260.0	719.3
-34.6	-55.2	6.2	-69.3	-68.3
-8.5	-34.0	13.3		-61.0
-78.8	-80.8	-69.0	-95.5	-82.2
37.7	-10.6	201.5	-33.1	
137.3	61.4	672.7		

按国民经济行业及构成分的

指标名称	施工项目 个数增速	本年投产 项目个数增速	计划总投资 增速
货币金融服务	200.0	200.0	571.9
资本市场服务			
保险业	-100.0	-100.0	-100.0
其他金融业			
房地产业	5.0	83.3	-2.6
房地产业	5.0	83.3	-2.6
租赁和商务服务业	61.0	58.1	-6.6
租赁业	900.0	800.0	-48.7
商务服务业	40.0	33.3	-1.9
科学研究和技术服务业	-18.2	-9.1	-0.8
研究和试验发展	0.0	-100.0	48.0
专业技术服务业	0.0	25.0	19.0
科技推广和应用服务业	-44.4	-33.3	-51.5
水利、环境和公共设施管理业	38.7	48.0	15.1
水利管理业	45.2	52.1	31.6
生态保护和环境治理业	-1.8	-9.3	17.6
公共设施管理业	43.1	54.5	14.2
土地管理业	-66.7	-64.7	-60.1
居民服务、修理和其他服务业	46.4	57.1	-12.6
居民服务业	-8.7		-36.9
机动车、电子产品和日用产品修理业			
其他服务业	20.0	25.0	35.9
教育	7.4	28.7	-6.0
教育	7.4	28.7	-6.0
卫生和社会工作	-15.5	-12.1	-23.1
卫生	-15.9	-12.2	-29.0
社会工作	-14.7	-12.0	-7.5
文化、体育和娱乐业	23.4	21.5	-25.2
新闻和出版业			
广播、电视、电影和影视录音制作业	-83.3	-83.3	-91.1
文化艺术业	95.0	82.4	-33.3
体育	9.5	25.0	-30.0
娱乐业			-3.8
公共管理、社会保障和社会组织	-14.3	-50.0	-63.6
中国共产党机关	-100.0	-100.0	-100.0
国家机构	25.0	0.0	-47.9
人民政协、民主党派			
社会保障	-100.0	-100.0	-100.0
基层群众自治组织			

固定资产投资比上年增长情况(续二)

单位:%

固定资产投资增速	按构成分			本年新增 固定资产增速
	建筑安装工程增速	设备工器具购置增速	其他费用增速	
581.5	310.6			
-100.0	-100.0	-100.0		
4.6	6.0	90.1	-21.4	35.2
4.6	6.0	90.1	-21.4	35.2
-5.3	15.9	-80.0	-84.0	-37.4
638.2	592.8			-100.0
-13.6	6.3	-82.6	-86.8	-35.8
18.9	38.0	-37.6	-69.1	29.2
112.7	143.4	-100.0		-94.4
55.4	85.3	-61.3	0.7	95.5
-47.6	-48.8	46.4	-100.0	-67.0
26.3	34.4	-25.6	-51.8	34.2
32.8	33.8	22.1	2.6	15.1
52.7	84.8	-31.7	-80.0	81.9
24.8	32.8	-27.8	-50.8	33.5
-33.7	-36.8	8.2	-38.5	
-21.7	-31.5	74.4	303.8	-22.1
-48.3	-52.8	-25.9	558.3	-22.1
34.5	30.1	104.7	-100.0	
2.5	11.4	-38.9	-79.5	97.0
2.5	11.4	-38.9	-79.5	97.0
-11.9	-18.4	7.2	392.2	-9.9
-9.5	-19.5	16.7	957.2	-26.4
-18.8	-15.6	-56.1	-59.9	22.0
-25.1	-23.2	-48.8	6.1	-76.6
-87.3	-83.1	-98.3	-86.9	
-40.4	-38.7	-66.6	53.0	-96.6
-49.0	-51.4	1.9	-77.6	-85.0
30.8	41.5	-54.3	485.3	325.3
-26.9	89.2	-90.7	-95.9	-100.0
-100.0	-100.0			-100.0
-19.2	174.7	-90.5	-93.9	-100.0
-100.0	-100.0	-100.0	-100.0	

按登记注册类型分的固定资产投资比上年增长情况

单位:%

指标名称	固定资产投资增速					港澳台	外商投资	个 体
		内 资	国 有	集 体	其 他			
总 计	3.5	3.1	-3.4	71.8	3.9	66.2	19.3	242.8
中 央	52.1	51	-89.9		112.2			
地 方	3.2	2.7	-2.6	71.8	3	66.2	14.7	242.8
建筑安装工程	6.4	5.9	0.8	83.8	6	-2.6	83	292.9
设备工器具购置	-4.2	-5.2	-42.8	26.1	3.9	171.9	-4.4	92.8
其他费用	-21.6	-21.4	-7.9	-67	-22.8	-98.3	-100	21.8
土地购置费	-10	-10	37.9	-23.3	-14.3	-81.2	-100	254
新 建	-3.3	-3.7	-5.2	68	-5	223.1	-1.9	151.2
扩 建	38.6	38.3	78.9	-9.5	31.5	-100		481.8
改 建	35	33	-7.1	655.6	53.1	12.1	299.3	2677.8
其 他								

按国民经济行业分的工业及技改投资比上年增长情况

单位: %

指标名称	工业投资增速	改建和技术改造增速
合 计	0.4	-1.3
一、采矿业	22.6	139.3
煤炭开采和洗选业	46.5	
石油和天然气开采业		
黑色金属矿采选业		
有色金属矿采选业	-39.7	-33.6
非金属矿采选业	8.2	
开采辅助活动	-100.0	
其他采矿业		
二、制造业	-1.2	-10.9
农副食品加工业	37.3	-37.8
食品制造业	30.8	41.0
酒、饮料和精制茶制造业	-38.3	-66.6
烟草制品业		
纺织业	-52.7	-50.0
纺织服装、服饰业	-62.4	
皮革、毛皮、羽毛及其制品和制鞋业		
木材加工和木、竹、藤、棕、草制品业	73.7	8644.8
家具制造业	-10.1	
造纸和纸制品业	93.3	110.1
印刷和记录媒介复制业	-18.7	-51.8
文教、工美、体育和娱乐用品制造业	-14.0	-35.9

按国民经济行业分的工业及技改投资比上年增长情况(续)
单位: %

指标名称	工业投资增速	改建和技术改造增速
石油加工、炼焦和核燃料加工业	43.8	99225.0
化学原料和化学制品制造业	49.3	20.5
医药制造业	-46.4	-58.6
化学纤维制造业	38.8	
橡胶和塑料制品业	35.2	-15.8
非金属矿物制品业	-2.6	47.3
黑色金属冶炼和压延加工业	3.9	20.3
有色金属冶炼和压延加工业	14.5	-43.9
金属制品业	66.5	-6.7
通用设备制造业	1.5	-8.3
专用设备制造业	39.7	80.0
汽车制造业	-36.5	125.3
铁路、船舶、航空航天和其他运输设备制造业	228.2	-100.0
电气机械和器材制造业	74.7	-72.7
计算机、通信和其他电子设备制造业	2.4	-17.9
仪器仪表制造业	-69.9	
其他制造业	-100.0	
废弃资源综合利用业	20.3	-24.1
金属制品、机械和设备修理业	-83.2	
三、电力、热力、燃气及水生产和供应业	-9.2	-48.9
电力、热力生产和供应业	5.6	-88.8
燃气生产和供应业	-12.7	-61.3
水的生产和供应业	-29.1	139.1

基础设施投资比上年增长情况

单位: %

行 业	基础设施投资增速	投资额构成(占比)
合 计	5.9	100
一、电力、热力、燃气及水的生产和供应业	-9.2	9.1
电力、热力的生产和供应业	5.6	5.3
燃气的生产和供应业	-12.7	1.4
水的生产和供应业	-29.1	2.4
二、交通运输邮政业	-39.4	13.0
铁路运输业	20	0.6
道路运输业	-43.7	11.6
水上运输业		
航空运输业	-100	0.0
管道运输业	350	0.6
多式联运和运输代理业	-100	0.0
装卸搬运	0.1	0.1
邮政业	9.8	0.1
三、信息传输业	-51.8	1.2
电信、广播电视和卫星传输服务	-8.5	0.9
互联网和相关服务	-78.8	0.3
四、水利、环境和公共设施管理业	26.8	76.7
水利管理业	32.8	7.0
生态保护和环境治理业	52.7	4.0
公共设施管理业	24.8	65.7
土地管理业		

民间投资比上年增长情况

单位:%

指标名称	民间投资增速	投资额构成(占比)
合 计	6.9	100
一、农、林、牧、渔业	13.0	19.7
二、采矿业	12.1	1.6
三、制造业	7.4	27.1
四、电力、热力、燃气及水的生产和供应业	4.8	1.5
五、建筑业		
六、批发和零售业	41.2	3.4
七、交通运输、仓储和邮政业	-65.7	2.3
八、住宿和餐饮业	-7.0	2.2
九、信息传输、软件和信息技术服务业	-34.9	0.3
十、金融业	300.0	0.01
十一、房地产业	10.0	26.18
十二、租赁和商务服务业	23.3	1.4
十三、科学研究和技术服务业	74.4	0.5
十四、水利、环境和公共设施管理业	33.4	10.4
十五、居民服务和其他服务业	21.8	0.4
十六、教育	40.3	1.0
十七、卫生和社会工作	-22.1	0.8
十八、文化、体育和娱乐业	29.2	1.2
十九、公共管理和社会组织	18.9	0.01
二十、国际组织		

高技术产业投资比上年增长情况

单位:%

指标名称	高技术产业投资增速	投资额构成(占比)
高技术产业投资	-11.0	100.0
一、高技术制造业	-21.3	43.1
医药制造业	-46.4	14.6
航空、航天器及设备制造业	0.1	1.5
电子及通信设备制造业	36.1	20.3
计算机及办公设备制造业	-100.0	
医疗仪器设备及仪器仪表制造业	-45.2	6.8
二、高技术服务业	-1.3	56.9

房地产开发企业投资完成情况

单位:万元

指标名称	总计	国有	集体	其他
本年完成投资	3841235	61670	69329	3710236
按构成分:建筑工程	2994090	61670	64815	2867605
安装工程	357861		4513	353348
设备工器具购置	140755		1	140754
其他费用	348529			348529
其中:旧建筑物购置费	8735			8735
土地购置费	259215			259215
按工程用途分:商品住宅	3334341	61650	27288	3245403
其中:90平方米以下	210407	4370		206037
140平方米以上	368440		9809	358631
办公楼	50460		8409	42051
商业营业用房	320671	20	33632	287019
其他	135763			135763
本年新增固定资产	564827		23229	541598

房地产开发

县 区	开发企业 个数(个)	实收资本 金总计	资产总计	本年折旧	负债合计	所有者权益 合计	全部从业人员年 平均人数(人)
全 市	308	798861	14166797	24672	12100721	2066076	6339
渭滨区	102	264253	5827730	2940	5228879	598851	2184
金台区	80	333533	6250965	17136	5003195	1247770	1762
陈仓区	17	36485	588782	1109	555133	33649	332
凤翔区	12	21182	184483	752	140088	44395	194
岐山县	20	32816	184415	748	151409	33006	365
扶风县	6	11365	120488	380	109304	11184	130
眉 县	46	73043	811344	1201	749766	61578	1013
陇 县	6	5192	75868	116	70907	4961	126
千阳县	2	1600	10829	61	9660	1169	20
麟游县	2	659	23115	60	22428	687	40
凤 县	5	2890	25748	14	23144	2603	40
太白县	10	15844	63031	156	36808	26223	133

经营情况

单位:万元

本年应付 职工薪酬	主营业务 收入	土地转让 收入	商品房屋 销售收入	房屋出租 收入	其它收入	主营业务 成本	主营业务税 金及附加
70041	1374107	2277	1285959	13042	69000	1179333	33147
42509	558124	2097	496906	1255	54694	496333	13086
10624	420190		398952	10560	10259	314250	9416
2443	91026		90553	362	85	78942	2386
966	46942		46749	193	1	58251	903
3339	51600		50256	7	1126	44916	2090
634	33656		33338	248	69	31441	421
7509	150453	180	148016	417	1840	134417	4581
540	15625		15555		70	13948	97
104	119		119			27	4
224	280		280			1573	30
344	1636		779		857	1406	28
805	4454		4454		0	3828	106

房地产开发企业施工、销售和待售情况

单位:平方米

指标名称	合 计	住 宅	户型结构		办公楼	商业营 业用房	其 他
			90平方米及 以下	144平方米 以上			
房屋施工面积	17130425	15132107	1487010	1342921	132004	1049339	816975
其中:本年新开工面积	3990881	3358677	308459	349870	56704	284547	290953
本年房屋竣工面积	1207645	1061057	242918	108709		67478	79110
其中:不可销售面积	20417	15498	13604			304	4615
本年房屋竣工价值(万元)	309661	266842	70713	41242		22846	19973
本年商品房销售面积	2916804	2873614	189906	275970		34251	8939
其中:现房销售面积	200708	189255	19674	22600		11363	90
期房销售面积	2716096	2684359	170232	253370		22888	8849
本年商品房销售额(万元)	1496274	1466453	97250	172718		25358	4463
其中:现房销售额	96774	87979	6753	20236		8756	39
期房销售额	1399500	1378474	90497	152482		16602	4424
本年商品住宅销售套数(套)	24079	24079	2302	1631			
其中:现房销售套数	1617	1617	244	118			
期房销售套数	22462	22462	2058	1513			
待售面积	329877	201218	35470	55124		102877	25782
其中:待售1-3年(含1年)	138559	107388	10567	54424		8378	22793
待售3年以上(含3年)	22843	18840	10895			4003	

房地产开发企业资金来源

单位:万元

指标名称	总 计	国 有	集 体	其 它	港 澳	外 资
一、本年资金来源合计	4491969	61671	73667	4356631		
1.上年末结余资金	555629		30206	525423		
2.本年资金来源小计	3936340	61671	43461	3831208		
其中:(1)国内贷款	231496			231496		
银行贷款	231436			231436		
非银行金融机构贷款	60			60		
(2)利用外资						
(3)自筹资金	2199043	61671	11962	2125410		
(4)其他资金来源	213459			213459		
(5)定金及预收款	912507		25245	887262		
(6)个人按揭贷款	379835		6254	373581		
二、本年各项应付款合计	804266		15134	789132		
其中:工程款	460029		10132	449897		

分县区房地产开发企业投资和新增固定资产

单位:万元

县 区	计划总投资	自开始建设累计完成投资	本年完成投资	本年新增固定资产
全 市	15889451	9634913	3841235	564827
渭滨区	7372109	3675391	1471281	228007
金台区	4033389	3321248	1303115	35403
陈仓区	465100	297138	117597	52960
凤翔区	439554	287499	133382	38650
岐山县	734934	351354	71488	9331
扶风县	282850	249128	101102	13598
眉 县	2073555	1120927	495862	124905
陇 县	221300	112711	43383	0
千阳县	4485	3710	1763	0
麟游县	91386	81645	59357	42500
凤 县	44142	34755	3096	800
太白县	126647	99407	39809	18673

施工总承包和专业承包

指 标 名 称	企业个数		合同情况			承包工程
	建筑业企业 个数(个)	有工作量的 建筑业企业 个数(个)	签订的 合同额	上年结转 合同额	本年新签 合同额	直接从建设单 位承揽工程完 成的产值
总 计	268	262	158479967	49476237	109003730	114834192
其中:国有控股企业	14	14	78781189	35226708	43554481	41037812
一、按登记注册类型分						
内资企业	267	261	158437967	49451237	108986730	114817192
国有企业	6	6	2781612	461233	2320379	2909390
集体企业	3	3	1542197	225345	1316852	1544441
股份合作企业						
联营企业						
有限责任公司	46	45	77657254	21372797	56284457	44980209
国有独资公司	3	3	154583	1970	152613	160051
其他有限责任公司	43	42	77502671	21370827	56131844	44820158
股份有限公司	4	4	40825251	20137578	20687673	33477922
私营企业	208	203	35631653	7254284	28377369	31905230
私营独资企业	1	1	290050	50058	239992	200000
私营合伙企业						
私营有限责任公司	206	202	35341603	7204226	28137377	31705230
私营股份有限公司	1					
其他企业						
港、澳、台商投资企业						
外商投资企业	1	1	42000	25000	17000	17000
二、按国民经济行业分						
房屋建筑业	152	149	112790024	27018103	85771921	82917716
住宅房屋建筑	146	143	112561580	27015239	85546341	82684031
体育场馆建筑						
其他房屋建筑业	6	6	228444	2864	225580	233685
土木工程建筑业	60	60	33903194	20304052	13599142	25294099
铁路、道路、隧道和桥梁工程建筑	37	37	29043022	19855074	9187948	20645321
铁路工程建筑	2	2	24569685	18439510	6130175	16961115
公路工程建筑	5	5	1570647	987012	583635	1263406
市政道路工程建筑	28	28	2170387	335494	1834893	1691163
其他道路、隧道和桥梁工程建筑	2	2	732303	93058	639245	729637
水利和水运工程建筑	6	6	1994585	232952	1761633	1924686
水源及供水设施工程建筑	5	5	1983417	226145	1757272	1911600
河湖治理及防洪设施工程建筑	1	1	11168	6807	4361	13086
工矿工程建筑	4	4	126635	76883	49752	89774
架线和管道工程建筑	7	7	2225355	139143	2086212	2148970
架线及设备工程建筑	4	4	991657	139143	852514	949646
管道工程建筑	3	3	1233698		1233698	1199324
电力工程施工	1	1	489280		489280	441098
火力发电工程施工	1	1	489280		489280	441098
其他土木工程建筑	5	5	24317		24317	44250
园林绿化工程施工	1	1	6200		6200	6200
其他土木工程建筑施工	4	4	18117		18117	38050
建筑安装业	20	18	7717823	1499230	6218593	2871023
电气安装	9	8	7644772	1499230	6145542	2828402
管道和设备安装	4	4	27619		27619	18247
其他建筑安装业	7	6	45432		45432	24374
建筑装饰、装修和其他建筑业	36	35	4068926	654852	3414074	3751354
建筑装饰和装修业	25	25	1094277	582475	511802	850435
公共建筑装饰和装修	14	14	866094	582126	283968	660937

建筑业企业主要指标

单位:千元

完成情况			建筑业 总产值	装配式建筑 工程产值	装饰装 修产值	在外省完 成的产值	建筑工 程产值	安装工 程产值	其他产值
自行完成 施工产值	分包出去 工程的产值	从建设单位以 外承揽工程完 成的产值							
114031148	803044	2716430	116747578	622712	5533980	22240898	104674138	9562161	2511279
41026762	11050	860973	41887735	244368	4084709	15828948	41210690	13731	663314
114014148	803044	2716430	116730578	622712	5533980	22223898	104674138	9562161	2494279
2898890	10500		2898890				2888690	10200	
1544441			1544441				1486858	42501	15082
44941264	38945	1470442	46411706	244648	4814738	5679742	39050854	6526729	834123
159501	550		159501			10947	159501		
44781763	38395	1470442	46252205	244648	4814738	5668795	38891353	6526729	834123
33477922			33477922	82600	92710	15844120	33140482	337440	
31151631	753599	1245988	32397619	295464	626532	700036	28107254	2645291	1645074
100000	100000	190050	290050	210000	228000		200050	60000	30000
31051631	653599	1055938	32107569	85464	398532	700036	27907204	2585291	1615074
17000			17000			17000			17000
82164397	753319	2348687	84513084	591609	5443644	8215252	76930146	6574158	1008780
81965788	718243	2305437	84271225	591609	5443644	8187889	76733101	6547880	990244
198609	35076	43250	241859			27363	197045	26278	18536
25263686	30413	323573	25587259	9823	21392	11862561	23972885	1499914	114460
20626596	18725	322135	20948731	9673	3924	11788767	20854584	27376	66771
16961115			16961115			11333617	16961115		
1263406		60548	1323954			449920	1316954	2000	5000
1672438	18725	261587	1934025	9673	3924	5230	1846976	25278	61771
729637			729637				729539	98	
1914186	10500		1914186				1645326		
1901100	10500		1901100				1632240	268860	
13086			13086				13086		
89694	80	330	90024	150	17468	73794	50700	100	39224
2147862	1108	1108	2148970				968086	1172419	8465
949646			949646				338	941799	7509
1198216	1108	1108	1199324				967748	230620	956
441098			441098				441098		
441098			441098						
44250			44250				13091	31159	
6200			6200				6200		
38050			38050				6891	31159	
2871023		13900	2884923	280		1764680	2692765	151340	40818
2828402		2900	2831302	280		1764680	2652144	138340	40818
18247			18247				18247		
24374		11000	35374				22374	13000	
3732042	19312	30270	3762312	21000	68944	398405	1078342	1336749	1347221
831123	19312	13047	844170	21000	37679	394630	703085	99573	41512
641625	19312	13047	654672		17985	389230	532773	95987	25912

施工总承包和专业承包

指 标 名 称	企业个数		合同情况			承包工程
	建筑业企业 个数(个)	有工作量的 建筑业企业 个数(个)	签订的 合同额	上年结转 合同额	本年新签 合同额	直接从建设单 位承揽工程完 成的产值
住宅装饰和装修	8	8	161564		161564	156572
建筑幕墙装饰和装修	3	3	66619	349	66270	32926
建筑物拆除和场地准备活动	3	3	49207	21537	27670	6075
建筑物拆除活动	2	2	44074	21537	22537	2355
场地准备活动	1	1	5133		5133	3720
其他未列明建筑业	8	7	2925442	50840	2874602	2894844
三、按隶属关系分						
中央	3	3	33189491	20829326	12360165	20653400
地方	20	20	18362014	3910355	14451659	17759646
其他	245	239	106928462	24736556	82191906	76421146
四、按企业资质等级分						
施工总承包	204	200	146920636	47342885	99577751	108533372
特级	1	1	20682971	10034179	10648792	6278035
一级	17	17	84998879	29104446	55894433	65900340
二级	98	97	33355187	6352944	27002243	29588240
三级及以下	88	85	7883599	1851316	6032283	6766757
专业承包	64	62	11559331	2133352	9425979	6300820
一级	6	5	74102		74102	34734
二级	22	22	1010603	629741	380862	714127
三级及以下	36	35	10474626	1503611	8971015	5551959
五、按县区分						
渭滨区	90	88	109550659	37950054	71600605	75975056
金台区	71	69	18953310	5355253	13598057	12855301
陈仓区	28	28	10421484	3111806	7309678	8091126
凤翔区	14	14	4475776	1422490	3053286	4188588
岐山县	12	12	1551819	175749	1376070	1492838
扶风县	15	15	4576840	417364	4159476	3878219
眉 县	10	9	5074349	551327	4523022	4781558
陇 县	2	2	1355163	298442	1056721	1281285
千阳县	8	8	601237	86396	514841	421719
麟游县	8	8	430449	57457	372992	388776
凤 县	6	5	818873	36112	782761	809718
太白县	4	4	670008	13787	656221	670008
六、按运营状态分						
正常运营	264	260	158374580	49467764	108906816	114728805
停业(歇业)	3	2	105387	8473	96914	105387
筹建						
当年关闭						
当年破产						
当年注销						
当年吊销						
其他	1					
七、按控股情况分						
国有控股	14	14	78781189	35226708	43554481	41037812
集体控股	14	13	32481622	4072140	28409482	32630341
私人控股	239	234	47175156	10152389	37022767	41149039
港澳台商控股						
外商控股	1	1	42000	25000	17000	17000
其他						

建筑业企业主要指标(续一)

单位:千元

完成情况			建筑业总产值	装配式建筑工程产值	装饰装修产值	在外省完成的产值	建筑工程产值	安装工程产值	其他产值
自行完成施工产值	分包出去工程的产值	从建设单位以外承揽工程完成的产值							
156572			156572	21000	3354	5400	140972		15600
32926			32926		16340		29340	3586	
6075		17223	23298			3775	22543	555	200
2355		17223	19578			3775	18823	555	200
3720			3720				3720		
2894844			2894844		31265		352714	1236621	1305509
20653400			20653400			13537270	20653400		
17744105	15541	22069	17766174	280	730029	676009	13499455	4239767	26952
75633643	787503	2694361	78328004	622432	4803951	8027619	70521283	5322394	2484327
107802201	731171	2621127	110423328	598868	5484786	19999031	99893669	9423313	1106346
6278035		860973	7139008	244368	122784	1529696	6472163	3531	663314
65844630	55710	28800	65873430	82600	4915847	18335156	61590923	4249750	32757
29083209	505031	965443	30048652	9673	140589	59533	25398630	4442290	207732
6596327	170430	765911	7362238	262227	305566	74646	6431953	727742	202543
6228947	71873	95303	6324250	23844	49194	2241867	4780469	138848	1404933
34734			34734			7013	31668	3066	
694815	19312	15947	710762	21000	43761	422664	557433	97184	56145
5499398	52561	79356	5578754	2844	5433	1812190	4191368	38598	1348788
75742587	232469	1040194	76782781	357921	5030895	18441616	70499525	5283306	999950
12779014	76287	157193	12936207	150	137947	3705387	11165854	1651847	118506
7968609	122517	562152	8530761		31833	61838	7084274	1393522	52965
3872344	316244	406294	4278638	212564	228000	26272	3837758	329280	111600
1492838			1492838		31265	1490	1270169	222459	210
3861307	16912	441768	4303075	49036	68536		3087707	114698	1100670
4781558		40000	4821558				4560898	258660	2000
1281285			1281285				1281285		
385762	35957	43250	429012	1041	150		384015	26278	18719
387226	1550	24471	411697	2000	2000	4295	347154	64010	533
809718			809718				518917	218101	72700
668900	1108	1108	670008		3354		636582		33426
113925761	803044	2716430	116642191	622712	5533980	22240898	104604239	9562161	2475791
105387			105387				69899		35488
41026762	11050	860973	41887735	244368	4084709	15828948	41210690	13731	663314
32626181	4160	11828	32638009	82600	822739	4715142	27118179	5394506	125324
40361205	787834	1843629	42204834	295744	626532	1679808	36345269	4153924	1705641
17000			17000			17000			17000

施工总承包和专业承包

指 标 名 称	竣工产值	房屋建筑		年末自有施工机械设备		
		施工面积 (平方米)	本年新开 工面积	年末自有 施工机械 设备(净值)	年末自有 施工机械设备 (总台数)(台)	年末自有 施工机械设备 (总功率)(千瓦)
总 计	26567844	37753837	14466398	1384572	51688	834547
其中:国有控股企业	9383675	17540548	5634190	343511	2404	202140
一、按登记注册类型分						
内资企业	26567844	37753837	14466398	1384572	51688	834547
国有企业	91827			7200	70	680
集体企业	333947	353639	195142	12965	767	5801
股份合作企业						
联营企业						
有限责任公司	15459890	25447507	8785529	147402	2446	76913
国有独资公司	1847	1000		10	1	89
其他有限责任公司	15458043	25446507	8785529	147392	2445	76824
股份有限公司	3396718	5835455	2937666	695220	38354	550915
私营企业	7285462	6117236	2548061	521785	10051	200238
私营独资企业		30000	30000	50	20	80
私营合伙企业						
私营有限责任公司	7285462	6087236	2518061	521735	10031	200158
私营股份有限公司						
其他企业						
港、澳、台商投资企业						
外商投资企业						
二、按国民经济行业分						
房屋建筑业	24417097	37394913	14250131	948129	48888	610123
住宅房屋建筑	24346927	37346923	14226788	940170	48879	608978
体育场馆建筑						
其他房屋建筑业	70170	47990	23343	7959	9	1145
土木工程建筑业	1887263	250384	140627	387515	1898	169591
铁路、道路、隧道和桥梁工程建筑	639176	145862	78285	369475	1693	167965
铁路工程建筑				270590	1069	135116
公路工程建筑	183568			41440	329	17429
市政道路工程建筑	455608	145862	78285	57358	285	15385
其他道路、隧道和桥梁工程建筑				87	10	35
水利和水运工程建筑	252085	101370	59190	12500	10	32
水源及供水设施工程建筑	252085			12500	10	32
河湖治理及防洪设施工程建筑						
工矿工程建筑	22224			3500	54	392
架线和管道工程建筑	967578			590	117	422
架线及设备工程建筑	789394			151	6	201
管道工程建筑	178184			439	111	221
电力工程施工						
火力发电工程施工						
其他土木工程建筑	6200	3152	3152	1450	24	780
园林绿化工程施工	6200			1000	2	100
其他土木工程建筑施工		3152	3152	450	22	680
建筑安装业	147840	18000	18000	24860	397	41909
电气安装	139243	8527	8527	23310	345	40659
管道和设备安装		4582	4582	570	26	800
其他建筑安装业	8597	4891	4891	980	26	450
建筑装饰、装修和其他建筑业	115644	90540	57640	24068	505	12924
建筑装饰和装修业	84379	71200	38300	15128	236	3506
公共建筑装饰和装修	49225			10577	160	1745

建筑业企业主要指标(续二)

单位:千元

从业人员情况(人)				主要建筑材料消耗量					
从事建筑业活动的平均人数	建筑业企业期末人数	工程技术人员	现场施工人员	钢材(吨)	木材(立方米)	水泥(吨)	平板玻璃(重量箱)	平板玻璃(平方米)	铝材(吨)
192998	121723	18500	51549	6892900	474758	6667222	60158	797237	82248
31713	14367	3392	3999	4255817	27755	1138639			
192903	121637	18414	51549	6892900	474758	6667222	60158	797237	82248
3265	3309	170	2393	257	1105	4436			
877	821	139	498	256190	9599	76740	861	19680	6560
94859	47320	8705	9565	5091277	130929	2796343	34605	604172	30631
497	383	71		560	28	35			
94362	46937	8634	9565	5090717	130901	2796308	34605	604172	30631
15883	15863	2083	11220	800848	134175	1823964	8710	45120	782
78019	54324	7317	27873	744328	198950	1965739	15982	128265	44275
55	20	20	15	1300	100	100			
77964	54304	7297	27858	743028	198850	1965639	15982	128265	44275
95	86	86							
149121	98023	14223	38302	6520117	455447	5246189	58416	779999	80545
148795	97806	14158	38236	6517340	452888	5242610	58104	779543	80391
326	217	65	66	2777	2559	3579	312	456	154
16928	15267	3185	7137	309888	9113	1186769	51	3738	111
9519	10060	2377	4602	309120	8137	1175819	18	2113	29
2618	2671	539	624	286347	2000	1076170			
1358	3781	1201	2396	2284		7115			
5260	3320	462	1545	20489	6137	92534	18	2113	29
283	288	175	37						
1305	1540	241		62	85	75	23	25	82
1222	1422	199		62	85	75	23	25	82
83	118	42							
270	275	147	13						
5142	2856	335	2324	562	336	2406			
3221	951	253	469	12		20			
1921	1905	82	1855	550	336	2386			
450	306	48				7990			
450	306	48				7990			
242	230	37	198	144	555	479	10	1600	
35	37	10	27						
207	193	27	171	144	555	479	10	1600	
2415	2356	692	1003	9605	2069	16302	26	3500	
1906	1862	620	557	8786		14446			
266	252	28	237	120	2036	1609	16	2300	
243	242	44	209	699	33	247	10	1200	
24534	6077	400	5107	53290	8129	217962	1665	10000	1592
2906	2789	251	2454	49976	3785	2278	60	1500	592
2413	2385	162	2121	48682	1918	1699	30	320	2

施工总承包和专业承包

指 标 名 称	竣工产 值	房屋建筑 施工面积 (平方米)	本年新 开工面积	年末自有施工机械设备		
				年末自有 施工机械 设备(净值)	年末自有 施工机械设备 (总台数)(台)	年末自有 施工机械设备 (总功率)(千瓦)
住宅装饰和装修	15964	51000	23000	3851	46	1261
建筑幕墙装饰和装修	19190	20200	15300	700	30	500
建筑物拆除和场地准备活动		3395	3395	2950	50	145
建筑物拆除活动				2750	45	45
场地准备活动		3395	3395	200	5	100
其他未列明建筑业	31265	15945	15945	5990	219	9273
三、按隶属关系分						
中央	42573			325870	1704	187334
地方	1576041	4789003	1568806	36380	595	14732
其他	24949230	32964834	12897592	1022322	49389	632481
四、按企业资质等级分						
施工总承包	26287254	37604319	14373335	1311324	50359	775188
特级	5354939	8667835	3186355	4120	238	6420
一级	9949240	20436692	7366151	459319	5816	212395
二级	9865297	7816379	3578097	745124	43661	545121
三级及以下	1117778	683413	242732	102761	644	11252
专业承包	280590	149518	93063	73248	1329	59359
一级	30838			9447	53	1643
二级	127834	115168	69383	15468	252	6148
三级及以下	121918	34350	23680	48333	1024	51568
五、按县区分						
渭滨区	14063883	27777056	9649520	521080	3507	185961
金台区	4411666	2939147	1445780	93946	2523	79396
陈仓区	2307541	2242492	542722	171468	6326	124064
凤翔区	1482057	980975	464522	48352	290	688
岐山县	675693	520403	273183	3614	134	4132
扶风县	440662	1146525	767993	386855	37020	406905
眉 县	1321735	895833	543661	84578	526	17018
陇 县	752164	441868	271927	24034	987	5623
千阳县	298455	220052	73768	5143	27	1527
麟游县	18141	3000	2500	4873	26	997
凤 县	604194	384936	366859	40629	322	8236
太白县	191653	201550	63963			
六、按运营状态分						
正常运营	26511116	37743936	14460348	1384572	51688	834547
停业(歇业)	56728	9901	6050			
筹建						
当年关闭						
当年破产						
当年注销						
当年吊销						
其他						
七、按控股情况分						
国有控股	9383675	17540548	5634190	343511	2404	202140
集体控股	5778053	10133891	4458721	57134	1131	16399
私人控股	11406116	10079398	4373487	983927	48153	616008
港澳台商控股						
外商控股						
其他						

建筑业企业主要指标(续三)

单位:千元

从业人员情况(人)				主要建筑材料消耗量					
从事建筑业活动的平均人数	建筑业企业期末人数	工程技术人员	现场施工人员	钢材(吨)	木材(立方米)	水泥(吨)	平板玻璃(重量箱)	平板玻璃(平方米)	铝材(吨)
411	321	71	275	728	1867	487	30	1180	30
82	83	18	58	566		92			560
382	295	58	138	19		42			
320	235	53	82						
62	60	5	56	19		42			
21246	2993	91	2515	3295	4344	215642	1605	8500	1000
4575	4458	1341	1502	297382	2000	1097571			
22722	5479	1014	2902	216820	3596	81086	1532	12656	399
165701	111786	16145	47145	6378698	469162	5488565	58626	784581	81849
166209	113887	17275	46331	6814853	467277	6427649	59605	787714	81494
17857	1696	1001	104	138033	18959				
48642	28522	4920	15896	4688731	101366	2781067	1841	19294	10747
84656	67535	8744	20402	1924850	322543	3420131	56373	751054	39435
15054	16134	2610	9929	63239	24409	226451	1391	17366	31312
26789	7836	1225	5218	78047	7481	239573	553	9523	754
298	291	51	168	14990		5093			
1874	1747	274	1172	50278	1005	3463	367	903	752
24617	5798	900	3878	12779	6476	231017	186	8620	2
73707	38973	5141	27660	4667160	124795	1627412	4851	40664	251
20420	15400	3539	5772	465175	57011	880410	2251	37269	1230
43307	31616	4868	5185	194802	64767	686955	7988	275819	2804
9495	8401	1456	1940	14573	14531	64487	1010	22494	193
2855	5185	1179	2746	53429	13912	137536	1955	10166	38780
24353	5545	537	2415	634309	96795	1092656	9673	65743	10387
9158	7697	720	2700	783769	93532	2044664	31165	336846	28442
3846	3427	666	2382	22273	6828	52793	1209	8064	36
678	597	90	387	7733	1684	31086	23	25	82
577	286	112	8	567	651	220	33	147	38
2856	2865	122	14	41631	229	16929			
1746	1731	70	340	7479	23	32074			5
192316	121413	18493	51549	6892899	474758	6667222	60158	797237	82248
682	310	7		1					
31713	14367	3392	3999	4255817	27755	1138639			
34849	16126	2268	9846	657066	62489	135361	1191	22841	6560
126341	91144	12754	37704	1980017	384514	5393222	58967	774396	75688
95	86	86							

施工总承包和专业承包

指 标 名 称	企业总产值	房屋建筑竣工面积(平方米)			
		合 计	住宅房屋	商业及服务用房	商厦房屋 (批发和零售用房)
总 计	119567289	9391620	7049525	519532	385725
其中:国有控股企业	41887896	2498256	1554681	386488	364260
一、按登记注册类型分					
内资企业	119549289	9391620	7049525	519532	385725
国有企业	2898890				
集体企业	1551761	129264	121664		
股份合作企业					
联营企业					
有限责任公司	46667666	5319514	4114729	404327	368060
国有独资公司	159662				
其他有限责任公司	46508004	5319514	4114729	404327	368060
股份有限公司	35477922	1789926	1171493		
私营企业	32953050	2152916	1641639	115205	17665
私营独资企业	290050				
私营合伙企业					
私营有限责任公司	32663000	2152916	1641639	115205	17665
私营股份有限公司					
其他企业					
港、澳、台商投资企业					
外商投资企业	18000				
二、按国民经济行业分					
房屋建筑业	87218323	9292357	7018383	515932	385725
住宅房屋建筑	86976464	9269128	7009863	512981	385725
体育场馆建筑					
其他房屋建筑业	241859	23229	8520	2951	
土木工程建筑业	25645864	36399	25642	1600	
铁路、道路、隧道和桥梁工程建筑	20994886	28877	21242	1600	
铁路工程建筑	16961115				
公路工程建筑	1324115				
市政道路工程建筑	1979663	28877	21242	1600	
其他道路、隧道和桥梁工程建筑	729993				
水利和水运工程建筑	1925636	4400	4400		
水源及供水设施工程建筑	1912550	4400	4400		
河湖治理及防洪设施工程建筑	13086				
工矿工程建筑	91024				
架线和管道工程建筑	2148970	2122			
架线及设备工程建筑	949646				
管道工程建筑	1199324	2122			
电力工程施工	441098				
火力发电工程施工	441098				
其他土木工程建筑	44250	1000			
园林绿化工程施工	6200	1000			
其他土木工程建筑施工	38050				
建筑安装业	2884924	11891			
电气安装	2831303	7000			
管道和设备安装	18247				
其他建筑安装业	35374	4891			
建筑装饰、装修和其他建筑业	3818178	50973	5500	2000	
建筑装饰和装修业	889494	35028	5500	2000	
公共建筑装饰和装修	682532	3108			

建筑业企业主要指标(续四)

单位:千元

房屋建筑竣工面积(平方米)									
宾馆用房屋 (住宿用房)	餐饮用房屋 (餐饮用房)	商务会展 用房屋	其他商业及 服务用房屋 (居民服务业用房)	办公用 房屋	科研、教 育、医疗 用房屋	科学研究 用房屋	教育用 房屋	医疗用房屋 (卫生医疗用房)	
59501	500	3081	70725	367350	628044	46685	534584	46775	
			22228	15947	397768	34795	336873	26100	
59501	500	3081	70725	367350	628044	46685	534584	46775	
		2951	33316	69064	443868	34795	382473	26600	
		2951	33316	69064	443868	34795	382473	26600	
				184175	78485	4890	65935	7660	
59501	500	130	37409	114111	105691	7000	86176	12515	
59501	500	130	37409	114111	105691	7000	86176	12515	
56401		3081	70725	363850	615044	39685	528584	46775	
56401		130	70725	363850	615044	39685	528584	46775	
		2951							
1600				1000					
1600									
1600									
				1000					
				1000					
1500	500			2500	13000	7000	6000		
1500	500			2500	13000	7000	6000		

施工总承包和专业承包

指 标 名 称	企业总产值	房屋建筑竣工面积(平方米)			
		合 计	住宅房屋	商业及服务 用房屋	商厦房屋 (批发和零售用房)
住宅装饰和装修	174036	18000	500	2000	
建筑幕墙装饰和装修	32926	13920	5000		
建筑物拆除和场地准备活动	25479				
建筑物拆除活动	21759				
场地准备活动	3720				
其他未列明建筑业	2903205	15945			
三、按隶属关系分					
中央	20653400				
地方	17917607	1050077	959442	6814	
其他	80996282	8341543	6090083	512718	385725
四、按企业资质等级分					
施工总承包	113087196	9307710	7013685	514506	385725
特级	7139008	1169623	610497	195758	173530
一级	67880530	4725964	3675993	203018	196705
二级	30301605	3171476	2527105	113338	15490
三级及以下	7766053	240647	200090	2392	
专业承包	6480093	83910	35840	5026	
一级	59102				
二级	735908	75599	35840	5026	
三级及以下	5685083	8311			
五、按县区分					
渭滨区	78927115	5336035	3577329	449603	364260
金台区	13119233	1301164	1198848	34768	15490
陈仓区	8555510	788725	736305	2450	
凤翔区	4636726	412143	306350	2693	
岐山县	1517025	257741	182503	13200	5975
扶风县	4375101	206172	120936	1600	
眉 县	4832318	502657	384303		
陇 县	1281285	127381	98229	15218	
千阳县	430583	110687	97929		
麟游县	412667				
凤 县	809718	307591	307591		
太白县	670008	41324	39202		
六、按运营状态分					
正常运营	119461901	9388310	7049525	519532	385725
停业(歇业)	105388	3310			
筹建					
当年关闭					
当年破产					
当年注销					
当年吊销					
其他					
七、按控股情况分					
国有控股	41887896	2498256	1554681	386488	364260
集体控股	34646631	3018464	2356796	14888	3800
私人控股	43014762	3874900	3138048	118156	17665
港澳台商控股					
外商控股	18000				
其他					

建筑业企业主要指标(续五)

单位:千元

房屋建筑竣工面积(平方米)								
宾馆用房屋 (住宿用房)	餐饮用房屋 (餐饮用房)	商务会展 用房屋	其他商业及 服务用房屋 (居民服务业用房)	办公用 房屋	科研、教 育、医疗 用房屋	科学研究 用房屋	教育用 房屋	医疗用房屋 (卫生医疗用房)
1500	500			2500	13000	7000	6000	
		2951	3863	10954	45600		45600	
59501	500	130	66862	356396	582444	46685	488984	46775
58001		130	70650	364850	615044	39685	528584	46775
			22228	15947	257412	34795	196517	26100
			6313	191719	233499		233499	
56401			41447	151989	123838	4890	98273	20675
1600		130	662	5195	295		295	
1500	500	2951	75	2500	13000	7000	6000	
1500	500	2951	75	2500	13000	7000	6000	
55801	500	2951	26091	203166	569263	41795	488853	38615
		130	19148	40680				
			2450	10065				
			2693	58031	644		644	
			7225	1200	26900		26400	500
1600				10410	31237	4890	18687	7660
				31898				
2100			13118	10900				
				1000				
59501	500	3081	70725	367350	628044	46685	534584	46775
			22228	15947	397768	34795	336873	26100
			11088	186119	93643		93143	500
59501	500	3081	37409	165284	136633	11890	104568	20175

施工总承包和专业承包

指 标 名 称	房屋建筑竣工面积(平方米)				
	文化、体育、 娱乐用房屋	厂房及建筑物	厂 房	仓 库	其他未列 明的房屋 建筑物
总 计	27902	678133	549371	2966	118168
其中:国有控股企业		111203	111203		32169
一、按登记注册类型分					
内资企业	27902	678133	549371	2966	118168
国有企业					
集体企业					7600
股份合作企业					
联营企业					
有限责任公司		254702	139344	360	32464
国有独资公司					
其他有限责任公司		254702	139344	360	32464
股份有限公司	16731	339042	339042		
私营企业	11171	84389	70985	2606	78104
私营独资企业					
私营合伙企业					
私营有限责任公司	11171	84389	70985	2606	78104
私营股份有限公司					
其他企业					
港、澳、台商投资企业					
外商投资企业					
二、按国民经济行业分					
房屋建筑业	18982	654189	528535	2966	103011
住宅房屋建筑	18982	645720	520066	2966	99722
体育场馆建筑					
其他房屋建筑业		8469	8469		3289
土木工程建筑业					8157
铁路、道路、隧道和桥梁工程建筑					6035
铁路工程建筑					
公路工程建筑					
市政道路工程建筑					6035
其他道路、隧道和桥梁工程建筑					
水利和水运工程建筑					
水源及供水设施工程建筑					
河湖治理及防洪设施工程建筑					
工矿工程建筑					
架线和管道工程建筑					2122
架线及设备工程建筑					
管道工程建筑					2122
电力工程施工					
火力发电工程施工					
其他土木工程建筑					
园林绿化工程施工					
其他土木工程建筑施工					
建筑安装业		4891	4891		7000
电气安装					7000
管道和设备安装					
其他建筑安装业		4891	4891		
建筑装饰、装修和其他建筑业	8920	19053	15945		
建筑装饰和装修业	8920	3108			
公共建筑装饰和装修		3108			

建筑业企业主要指标(续六)

单位:千元

竣工房屋价值							
合 计	住宅房屋	商业及服务用房屋	商厦房屋 (批发和零售用房)	宾馆用房屋 (住宿用房)	餐饮用房屋 (餐饮用房)	商务会展 用房屋	其他商业及 服务用房屋 (居民服务业用房)
21423303	13867217	2210118	1949411	95675	500	3996	160536
8781652	3528676	1970074	1900871				69203
21423303	13867217	2210118	1949411	95675	500	3996	160536
333947	333703						
13515213	7933336	2001870	1909831			3600	88439
13515213	7933336	2001870	1909831			3600	88439
3354145	2502804						
4219998	3097374	208248	39580	95675	500	396	72097
4219998	3097374	208248	39580	95675	500	396	72097
21278640	13821287	2200118	1949411	86175		3996	160536
21234963	13815667	2196518	1949411	86175		396	160536
43677	5620	3600				3600	
73974	40430	8000		8000			
59873	31513	8000		8000			
59873	31513	8000		8000			
8917	8917						
8917	8917						
3184							
3184							
2000							
2000							
13391							
8500							
4891							
57298	5500	2000		1500	500		
26033	5500	2000		1500	500		
8003							

施工总承包和专业承包

指 标 名 称	房屋建筑竣工面积(平方米)				
	文化、体育、娱乐用房屋	厂房及建筑物	厂 房	仓 库	其他未列明的房屋建筑物
住宅装饰和装修					
建筑幕墙装饰和装修	8920				
建筑物拆除和场地准备活动					
建筑物拆除活动					
场地准备活动					
其他未列明建筑业		15945	15945		
三、按隶属关系分					
中央					
地方		27267			
其他	27902	650866	549371	2966	118168
四、按企业资质等级分					
施工总承包	18982	669929	544480	2966	107748
特级		90009	90009		
一级	16731	362215	334448		42789
二级	2251	199124	102743	360	53471
三级及以下		18581	17280	2606	11488
专业承包	8920	8204	4891		10420
一级					
二级	8920	3313			7000
三级及以下		4891	4891		3420
五、按县区分					
渭滨区	16731	470154	442887		49789
金台区	8920	14429	9480	360	3159
陈仓区		29020	24715		10885
凤翔区	2251	2751			39423
岐山县		31332	31332	2606	
扶风县		32488	32488		9501
眉 县		86456			
陇 县		3034			
千阳县		8469	8469		3289
麟游县					
凤 县					
太白县					2122
六、按运营状态分					
正常运营	27902	678133	549371	2966	114858
停业(歇业)					3310
筹建					
当年关闭					
当年破产					
当年注销					
当年吊销					
其他					
七、按控股情况分					
国有控股		111203	111203		32169
集体控股	16731	342032	313130	360	7895
私人控股	11171	224898	125038	2606	78104
港澳台商控股					
外商控股					
其他					

建筑业企业主要指标(续七)

单位:千元

竣工房屋价值							
合 计	住宅房屋	商业及服务用房	商厦房屋 (批发和零售用房)	宾馆用房屋 (住宿用房)	餐饮用房屋 (餐饮用房)	商务会展用 房屋	其他商业及 服务用房 (居民服务业用房)
7360	500	2000		1500	500		
10670	5000						
31265							
1206699	1124184	7076				3600	3476
20216604	12743033	2203042	1949411	95675	500	396	157060
21342194	13841914	2204438	1949411	94175		396	160456
4889163	1472826	1836047	1766844				69203
9151760	6459111	166463	149512				16951
6892698	5569176	192384	33055	86175			73154
408573	340801	9544		8000		396	1148
81109	25303	5680		1500	500	3600	80
58058	25303	5680		1500	500	3600	80
23051							
13084061	6780087	2060550	1900871	82900	500	3600	72679
2266644	2054842	77803	33055			396	44352
1888330	1800921	13475					13475
1034508	632028	4080					4080
542340	394138	31245	15485				15760
390653	216648	8000		8000			
1093121	937392						
245040	212196	14965		4775			10190
193466	157009						
569045	569045						
116095	112911						
21416523	13867217	2210118	1949411	95675	500	3996	160536
6780							
8781652	3528676	1970074	1900871				69203
4925313	4091231	28196	8960				19236
7716338	6247310	211848	39580	95675	500	3996	72097

施工总承包和专业承包

指 标 名 称	竣工房屋价值			
	办公用 房屋	科研、教育、 医疗用房屋	科学研究用房屋	教育用房屋
总 计	1056260	2187000	161707	1826309
其中：国有控股企业	146726	1777610	147733	1462569
一、按登记注册类型分				
内资企业	1056260	2187000	161707	1826309
国有企业				
集体企业				
股份合作企业				
联营企业				
有限责任公司	251015	1819550	147733	1503609
国有独资公司				
其他有限责任公司	251015	1819550	147733	1503609
股份有限公司	501406	194034	12714	159872
私营企业	303839	173416	1260	162828
私营独资企业				
私营合伙企业				
私营有限责任公司	303839	173416	1260	162828
私营股份有限公司				
其他企业				
港、澳、台商投资企业				
外商投资企业				
二、按国民经济行业分				
房屋建筑业	1051760	2184640	160447	1825209
住宅房屋建筑	1051760	2184640	160447	1825209
体育场馆建筑				
其他房屋建筑业				
土木工程建筑业	2000			
铁路、道路、隧道和桥梁工程建筑				
铁路工程建筑				
公路工程建筑				
市政道路工程建筑				
其他道路、隧道和桥梁工程建筑				
水利和水运工程建筑				
水源及供水设施工程建筑				
河湖治理及防洪设施工程建筑				
工矿工程建筑				
架线和管道工程建筑				
架线及设备工程建筑				
管道工程建筑				
电力工程施工				
火力发电工程施工				
其他土木工程建筑	2000			
园林绿化工程施工	2000			
其他土木工程建筑施工				
建筑安装业				
电气安装				
管道和设备安装				
其他建筑安装业				
建筑装饰、装修和其他建筑业	2500	2360	1260	1100
建筑装饰和装修业	2500	2360	1260	1100
公共建筑装饰和装修				

建筑业企业主要指标(续八)

单位:千元

竣工房屋价值					
医疗用房屋 (卫生医疗用房)	文化、体育、 娱乐用房屋	厂房及建筑物	厂 房	仓 库	其他未列 明的房屋 建筑物
198984	34624	1624289	1472914	1824	441971
167308		1177241	1177241		181325
198984	34624	1624289	1472914	1824	441971
					244
168208		1326194	1205639	1056	182192
168208		1326194	1205639	1056	182192
21448	25096	130805	130805		
9328	9528	167290	136470	768	259535
9328	9528	167290	136470	768	259535
198984	28954	1580130	1436758	1824	409927
198984	28954	1555296	1411924	1824	400304
		24834	24834		9623
					23544
					20360
					20360
					3184
					3184
		4891	4891		8500
					8500
		4891	4891		
	5670	39268	31265		
	5670	8003			
		8003			

施工总承包和专业承包

指 标 名 称	竣工房屋价值			
	办公用房屋	科研、教育、 医疗用房屋	科学研究用房屋	教育用房屋
住宅装饰和装修	2500	2360	1260	1100
建筑幕墙装饰和装修				
建筑物拆除和场地准备活动				
建筑物拆除活动				
场地准备活动				
其他未列明建筑业				
三、按隶属关系分				
中央				
地方	9859	41040		41040
其他	1046401	2145960	161707	1785269
四、按企业资质等级分				
施工总承包	1053760	2184640	160447	1825209
特级	146726	1131967	147733	816926
一级	502990	806093		806093
二级	396975	246451	12714	202061
三级及以下	7069	129		129
专业承包	2500	2360	1260	1100
一级				
二级	2500	2360	1260	1100
三级及以下				
五、按县区分				
渭滨区	641241	2043932	148993	1718303
金台区	83910			
陈仓区	27759			
凤翔区	199348	915		915
岐山县	2632	67400		66500
扶风县	19250	74753	12714	40591
眉 县	64512			
陇 县	15608			
千阳县	2000			
麟游县				
凤 县				
太白县				
六、按运营状态分				
正常运营	1056260	2187000	161707	1826309
停业(歇业)				
筹建				
当年关闭				
当年破产				
当年注销				
当年吊销				
其他				
七、按控股情况分				
国有控股	146726	1777610	147733	1462569
集体控股	496124	161350		160450
私人控股	413410	248040	13974	203290
港澳台商控股				
外商控股				
其他				

建筑业企业主要指标(续九)

单位:千元

医疗用房屋 (卫生医疗用房)	文化、体育、 娱乐用房屋	竣工房屋价值		仓 库	其他未列 明的房屋 建筑物
		厂房及建筑物	厂 房		
	5670				
		31265	31265		
		24540			
198984	34624	1599749	1472914	1824	441971
198984	28954	1611353	1468023	1824	415311
167308		301597	301597		
	25096	1005797	974709		186210
31676	3858	267861	157819	1056	214937
		36098	33898	768	14164
	5670	12936	4891		26660
	5670	8045			8500
		4891	4891		18160
176636	25096	1338445	1313905		194710
	5670	28178	13224	1056	15185
		43971	29972		2204
	3858	4394			189885
900		46157	46157	768	
21448		44822	44822		27180
		91217			
		2271			
		24834	24834		9623
					3184
198984	34624	1624289	1472914	1824	435191
					6780
167308		1177241	1177241		181325
900	25096	121149	91811	1056	1111
30776	9528	325899	203862	768	259535

施工总承包和专业承包

指 标 名 称	年初存货	年末资产负债			
		流动资产合计	应收工程款	存 货	固定资产 减值准备
总 计	5952801	47627697	14151916	4641417	885
其中:国有控股企业	732843	27160345	8890212	814731	
一、按登记注册类型分					
内资企业	5952801	47569110	14151916	4641417	885
国有企业	37959	198978	18229	35103	
集体企业	29501	154279	56717	48785	
股份合作企业					
联营企业					
有限责任公司	2877562	27754149	6808436	988298	
国有独资公司	9713	109824	9941	4966	
其他有限责任公司	2867849	27644325	6798495	983332	
股份有限公司	549570	8372212	4242249	617305	
私营企业	2458209	11089492	3026285	2951926	885
私营独资企业	3	28			
私营合伙企业					
私营有限责任公司	2458206	11089464	3026285	2951926	885
私营股份有限公司					
其他企业					
港、澳、台商投资企业					
外商投资企业		58587			
中外合资经营企业					
中外合作经营企业					
外资企业		58587			
外商投资股份有限公司					
其他外商投资					
二、按国民经济行业分					
房屋建筑业	4952966	34034545	9215668	3330175	818
住宅房屋建筑	4943068	33998536	9205232	3322712	818
体育场馆建筑					
其他房屋建筑业	9898	36009	10436	7463	
土木工程建筑业	635501	9767457	4537115	898028	67
铁路、道路、隧道和桥梁工程建筑	433218	8559480	4233433	693957	67
铁路工程建筑	84783	5828677	3293561	77296	
公路工程建筑	202885	1067299	344335	277402	
市政道路工程建筑	88725	1214153	315595	247560	67

建筑业企业主要财务指标

单位:千元

年末资产负债					
固定资产原价	房屋和构筑物	机器设备	累计折旧	本年折旧	在建工程
4403244	965492	1623332	1826348	262763	1789361
1274554	204931	602800	578800	79236	394
4401434	965492	1623332	1824552	262749	1789361
90235	1451	11356	21271	6608	
63360	2600	24497	29639	16958	
920506	277763	189318	391036	46903	1340626
70362	9721	4800	22308	843	394
850144	268042	184518	368728	46060	1340232
1306948	389030	635877	518631	77514	345683
2020385	294648	762284	863975	114766	103052
14			13	10	
2019009	294648	762284	863545	114714	103052
1362			417	42	
1810			1796	14	
1810			1796	14	
2405159	641584	788210	905829	139112	1758287
2372007	639759	766294	896904	134523	1758287
33152	1825	21916	8925	4589	
1613892	284491	751796	695080	98062	29596
1228892	228594	674246	515055	81783	12163
752503	130811	566027	301815	54887	
157438	24090	36077	109477	8794	394
260591	57465	32662	63075	14610	10732

施工总承包和专业承包

指 标 名 称	年初存货	年末资产负债			固定资产 减值准备
		流动资产合计	应收工程款	存 货	
城市轨道交通工程建筑					
其他道路、隧道和桥梁工程建筑	56825	449351	279942	91699	
水利和水运工程建筑	6411	151888	37614	5300	
水源及供水设施工程建筑	6378	139407	26225	5267	
河湖治理及防洪设施工程建筑	33	12481	11389	33	
港口及航运设施工程建筑					
工矿工程建筑	17461	117709	13236	9773	
工矿工程建筑	17461	117709	13236	9773	
架线和管道工程建筑	83258	649122	244471	90597	
架线及设备工程建筑	26531	519638	214376	28458	
管道工程建筑	56727	129484	30095	62139	
地下综合管廊工程建筑					
节能环保工程施工					
电力工程施工	90477	258731		90321	
火力发电工程施工	90477	258731		90321	
其他土木工程建筑	4676	30527	8361	8080	
园林绿化工程施工	4000	1000	700		
其他土木工程建筑施工	676	29527	7661	8080	
建筑安装业	216970	2687141	69843	244049	
电气安装	208571	2614696	45877	237409	
管道和设备安装	1318	2389		1956	
其他建筑安装业	7081	70056	23966	4684	
建筑装饰、装修和其他建筑业	147364	1138554	329290	169165	
建筑装饰和装修业	59777	571458	153038	81934	
公共建筑装饰和装修	12439	396132	82425	27789	
住宅装饰和装修	40317	109493	50043	44229	
建筑幕墙装饰和装修	7021	65833	20570	9916	
建筑物拆除和场地准备活动	2335	62222	10702	3340	
建筑物拆除活动	2335	62222	10702	3340	
场地准备活动					
提供施工设备服务					
其他未列明建筑业	85252	504874	165550	83891	
其他未列明建筑业	85252	504874	165550	83891	
三、按隶属关系分					
中央	483109	9261895	3614404	576254	
地方	1918789	3593739	1051230	241023	
其他	3550903	34772063	9486282	3824140	885
四、按企业资质等级分					

建筑业企业主要财务指标(续一)

单位:千元

年末资产负债					
固定资产原价	房屋和构筑物	机器设备	累计折旧	本年折旧	在建工程
58360	16228	39480	40688	3492	1037
83395	1746	11556	18189	6467	
82938	1746	11481	17785	6467	
457		75	404		
19768		3599	11315	509	8163
19768		3599	11315	509	8163
127852	53914	61295	73822	8880	5270
122982	53464	61276	72399	8542	5270
4870	450	19	1423	338	
151867			75873		
151867			75873		
2118	237	1100	826	423	4000
1000		1000	200	100	4000
1118	237	100	626	323	
179126	25603	16016	101096	9624	
157207	18272	13962	96263	8606	
6404			1724	349	
15515	7331	2054	3109	669	
205067	13814	67310	124343	15965	1478
43880	9876	11406	14042	4229	1170
14344	1016	6840	5428	2135	1049
26703	8860	2434	7471	1080	121
2833		2132	1143	1014	
26401		2733	10025	316	
2733		2733	1859	168	
23668			8166	148	
134786	3938	53171	100276	11420	308
134786	3938	53171	100276	11420	308
946617	145126	580770	463972	67807	
240517	89194	22124	78078	18622	556
3216110	731172	1020438	1284298	176334	1788805

施工总承包和专业承包

指 标 名 称	年初存货	年末资产负债			
		流动资产合计	应收工程款	存 货	固定资产 减值准备
施工总承包	5632802	43963836	13703677	4274904	885
特级	117249	8717809	4661685	110755	
一级	3454686	22403936	5999604	1379830	
二级	1813925	11061702	2475463	2479560	67
三级以下	246942	1780389	566925	304759	818
专业承包	319999	3663861	448239	366513	
一级	18515	59411	15112	13209	
二级	63746	494912	153635	78680	
三级以下	237738	3109538	279492	274624	
五、按地区分					
渭滨区	3259799	30662523	10766388	1518264	67
金台区	1525602	8129236	1508633	1656817	51
陈仓区	474605	4956287	607587	619359	
凤翔区	163691	663126	338814	181316	150
岐山县	96344	446306	39554	119751	239
扶风县	187042	1466130	505690	329672	28
眉 县	212689	969032	239633	130706	
陇 县	4238	96188	41164	35681	
千阳县	5532	34842	15489	4955	
麟游县	4714	58056	16498	14485	350
凤 县	14411	127957	65828	21649	
太白县	4134	18014	6638	8762	
六、按运营状态分					
正常运营	5952678	47606421	14146336	4641205	857
停业(歇业)	123	21276	5580	212	28
筹建					
当年关闭					
当年破产					
当年注销					
当年吊销					
其他					
七、按控股情况分					
国有控股	732843	27160345	8890212	814731	
集体控股	1997579	4683757	1649940	185119	
私人控股	3222379	15725008	3611764	3641567	885
港澳台商控股					
外商控股		58587			
其他					

建筑业企业主要财务指标(续二)

单位:千元

年末资产负债					
固定资产原价	房屋和构筑物	机器设备	累计折旧	本年折旧	在建工程
3924208	921859	1493446	1577276	231496	1780769
74599	48633	5874	37172	3978	
1644041	464487	825437	671512	92532	345740
1690468	361531	522585	643612	95892	1382772
515100	47208	139550	224980	39094	52257
479036	43633	129886	249072	31267	8592
28231		23095	7711	2950	
106732	32414	18701	34966	3801	8284
344073	11219	88090	206395	24516	308
1819967	596452	788432	649477	105329	375987
1050995	151771	281641	512420	47791	38367
384692	60968	224755	209330	13848	1161497
208459	29025	98433	66122	24302	28382
40054	8280	29118	10748	2981	7241
340359	15610	101049	177970	32729	15033
390277	70000	45656	98239	19049	155131
45264	15320	25979	23143	1391	284
41655	715	4880	19487	4796	6400
51144	6115	12589	41388	9739	800
26690	10589	8800	16134	682	239
3688	647	2000	1890	126	
4398032	965492	1623332	1822650	261256	1786288
3850			3281	1465	3073
1362			417	42	
1274554	204931	602800	578800	79236	394
608298	382718	148544	217794	46602	372591
2518582	377843	871988	1027958	136911	1416376
1810			1796	14	

施工总承包和专业承包

指 标 名 称	年末资产负债				
	无形资产	土地使用权	资产合计	流动负债合计	应付账款
总 计	381932	173020	55516112	43481320	23829200
其中:国有控股企业	60961	46241	28809679	25905008	17513474
一、按登记注册类型分					
内资企业	381932	173020	55457384	43477818	23829200
国有企业			282677	199758	47266
集体企业			209874	94756	36441
股份合作企业					
联营企业					
有限责任公司	162125	102017	30532641	27077951	16545783
国有独资公司	184		271319	180910	22701
其他有限责任公司	161941	102017	30261322	26897041	16523082
股份有限公司	126704	42238	10170050	7846791	4166377
私营企业	93103	28765	14262142	8258562	3033333
私营独资企业			119		
私营合伙企业					
私营有限责任公司	93103	28765	14256110	8258562	3033333
私营股份有限公司			5913		
其他企业					
港、澳、台商投资企业					
外商投资企业			58728	3502	
中外合资经营企业					
中外合作经营企业					
外资企业			58728	3502	
外商投资股份有限公司					
其他外商投资					
二、按国民经济行业分					
房屋建筑业	323041	129131	39871954	31839532	17634255
住宅房屋建筑	323041	129131	39777341	31808034	17611126
体育场馆建筑					
其他房屋建筑业			94613	31498	23129
土木工程建筑业	39310	30749	11267752	8489085	4446507
铁路、道路、隧道和桥梁工程建筑	25340	24009	9734787	7717673	4176781
铁路工程建筑	6290	6272	6443904	5647396	3494832
公路工程建筑	6859	6675	1258536	1014303	171691
市政道路工程建筑	9920	9000	1555623	723334	369319

建筑业企业主要财务指标(续三)

单位:千元

非流动 负债合计	年末资产负债				损益及分配	
	负债合计	所有者 权益合计	实收资本	个人资本	营业收入	主营业务收入
1307282	46232589	9283523	5929253	1067125	51549298	49135546
913724	26827986	1981693	1395035		23252172	23062310
1307282	46229087	9228297	5921253	1067125	51532797	49119045
-628	208383	74294	46344		206150	204996
8398	104656	105218	49820		441298	199673
571471	27989617	2543024	1610901	130200	23748659	22957021
13972	194882	76437	66157		130938	35135
557499	27794735	2466587	1544744	130200	23617721	22921886
583890	8453235	1716815	810191	57	10409714	10278551
144151	9473196	4788946	3403997	936868	16726976	15478804
	58	61	50		296	250
144151	9469617	4786493	3401800	936868	16715767	15467641
	3521	2392	2147		10913	10913
	3502	55226	8000		16501	16501
	3502	55226	8000		16501	16501
793443	33447205	6424749	4239493	845621	36076467	34803524
792729	33407999	6369342	4207112	845361	35972835	34699892
714	39206	55407	32381	260	103632	103632
419193	9387396	1880356	1159959	110981	11430079	10326676
397820	8519864	1214923	936671	86274	8982925	8018033
361237	6008634	435270	331000		6473708	6339375
33633	1047936	210600	186364	30317	793763	765772
2950	1130654	424969	296606	55957	1464497	662143

施工总承包和专业承包

指 标 名 称	年末资产负债				
	无形资产	土地使用权	资产合计	流动负债合计	应付账款
城市轨道交通工程建筑					
其他道路、隧道和桥梁工程建筑	2271	2062	476724	332640	140939
水利和水运工程建筑	1000	1000	220395	141315	42015
水源及供水设施工程建筑	1000	1000	207861	130953	33178
河湖治理及防洪设施工程建筑			12534	10362	8837
港口及航运设施工程建筑					
工矿工程建筑			148386	38333	23272
工矿工程建筑			148386	38333	23272
架线和管道工程建筑	12970	5740	794428	568588	199685
架线及设备工程建筑	12970	5740	643915	496588	193987
管道工程建筑			150513	72000	5698
地下综合管廊工程建筑					
节能环保工程施工					
电力工程施工			334725		
火力发电工程施工			334725		
其他土木工程建筑			35031	23176	4754
园林绿化工程施工			5000		
其他土木工程建筑施工			30031	23176	4754
建筑安装业	6441		2927324	2382618	1484059
电气安装	6441		2792615	2328800	1468131
管道和设备安装			27936	2114	2014
其他建筑安装业			106773	51704	13914
建筑装饰、装修和其他建筑业	13140	13140	1449082	770085	264379
建筑装饰和装修业			660853	428619	99298
公共建筑装饰和装修			420568	284709	50188
住宅装饰和装修			172758	109802	36014
建筑幕墙装饰和装修			67527	34108	13096
建筑物拆除和场地准备活动			141126	16716	445
建筑物拆除活动			69011	16716	445
场地准备活动			72115		
提供施工设备服务					
其他未列明建筑业	13140	13140	647103	324750	164636
其他未列明建筑业	13140	13140	647103	324750	164636
三、按隶属关系分					
中央	19406	12947	10029189	8722367	5058777
地方	61184	60882	3999596	3544959	2005138
其他	301342	99191	41487327	31213994	16765285
四、按企业资质等级分					

建筑业企业主要财务指标(续四)

单位:千元

非流动 负债合计	年末资产负债				损益及分配	
	负债合计	所有者 权益合计	实收资本	个人资本	营业收入	主营业务收入
	332640	144084	122701		250957	250743
	141385	79010	55801	200	950563	949840
	131023	76838	54778	200	938179	937684
	10362	2172	1023		12384	12156
13914	52247	96139	36770	20000	98566	98566
13914	52247	96139	36770	20000	98566	98566
7459	584420	210008	53226	304	1028931	922392
7459	504568	139347	40863	304	946428	843909
	79852	70661	12363		82503	78483
	64037	270688	72000		290969	290961
	64037	270688	72000		290969	290961
	25443	9588	5491	4203	78125	46884
	2000	3000	500	500	4000	4000
	23443	6588	4991	3703	74125	42884
20126	2430123	497201	229738	21274	2526530	2491290
20126	2350389	442226	186060	3000	2471790	2445200
	13874	14062	8706		19114	10464
	65860	40913	34972	18274	35626	35626
74520	967865	481217	300063	89249	1516222	1514056
10000	463572	197281	167081	66549	391467	389313
10000	301310	119258	92945	60549	259669	257925
	128154	44604	41725	6000	81350	80940
	34108	33419	32411		50448	50448
	59921	81205	43713	200	111359	111347
	16716	52295	21000	200	107237	107225
	43205	28910	22713		4122	4122
64520	444372	202731	89269	22500	1013396	1013396
64520	444372	202731	89269	22500	1013396	1013396
401024	9123392	905797	557751		9505638	9412733
17932	3576356	423240	258139	109597	2926210	2587741
888326	33532841	7954486	5113363	957528	39117450	37135072

施工总承包和专业承包

指 标 名 称	年末资产负债				
	无形资产	土地使用权	资产合计	流动负债合计	应付账款
施工总承包	353684	151213	51078010	40405237	22036188
特级	33633	33294	8887052	8175007	5614753
一级	272758	94176	25360431	21858711	13386922
二级	44244	22004	14245277	9421088	2650709
三级以下	3049	1739	2585250	950431	383804
专业承包	28248	21807	4438102	3076083	1793012
一级			88900	46592	24660
二级			661704	422315	102685
三级以下	28248	21807	3687498	2607176	1665667
五、按地区分					
渭滨区	231400	138739	34263242	29401140	19676659
金台区	116390	14275	9349599	6525257	2483857
陈仓区	4639	4338	6509880	5560042	803508
凤翔区	10	6	1053408	397731	148812
岐山县	1545	1545	651279	481299	91443
扶风县	12515	11595	1776065	655201	378580
眉 县	12600		1285863	212716	140979
陇 县	859	548	188610	85278	44629
千阳县	1000	1000	97928	12234	6589
麟游县	733	733	173008	70436	20115
凤 县	241	241	143383	61914	17367
太白县			23847	18072	16662
六、按运营状态分					
正常运营	381932	173020	55464425	43477776	23828575
停业(歇业)			45774	3544	625
筹建					
当年关闭					
当年破产					
当年注销					
当年吊销					
其他			5913		
七、按控股情况分					
国有控股	60961	46241	28809679	25905008	17513474
集体控股	181396	87802	6144057	4892512	2654431
私人控股	139575	38977	20503648	12680298	3661295
港澳台商控股					
外商控股			58728	3502	
其他					

建筑业企业主要财务指标(续五)

单位:千元

非流动 负债合计	年末资产负债				损益及分配	
	负债合计	所有者 权益合计	实收资本	个人资本	营业收入	主营业务收入
1231637	42954041	8123969	5390424	937744	47428359	45160044
300262	8475269	411783	411783		4774602	4774602
638960	22540561	2819870	2138954	276264	25110289	24739459
248911	10695020	3550257	2083208	459074	14221072	12547415
43504	1243191	1342059	756479	202406	3322396	3098568
75645	3278548	1159554	538829	129381	4120939	3975502
714	50827	38073	36506	1369	70360	70360
13914	482384	179320	135887	43809	330375	330363
61017	2745337	942161	366436	84203	3720204	3574779
895418	30575649	3687593	2755101	536278	30859807	30025148
154951	6849792	2499807	1399376	105511	7971668	7684808
27042	5730998	778882	847121	115154	2512123	2411276
	484313	569095	227091	159320	1550247	1277379
-20736	496374	154905	124150	2917	561646	298779
214044	915320	860745	197343	55026	2631341	2612217
	839055	446808	234451	10500	2981642	2523552
4290	95769	92841	46330	42220	812304	812304
	30255	67673	41558	900	234301	89021
19260	121895	51113	21903	17100	125597	96870
12413	74396	68987	30163	22199	630922	630922
600	18773	5074	4666		677700	673270
1307282	46213887	9250538	5912998	1066099	51431201	49017449
	15181	30593	14108	1026	107184	107184
	3521	2392	2147		10913	10913
913724	26827986	1981693	1395035		23252172	23062310
10052	4915704	1228353	580875	105897	6865357	6061987
383506	14485397	6018251	3945343	961228	21415268	19994748
	3502	55226	8000		16501	16501

施工总承包和专业承包

指 标 名 称	损益及分配			
	营业成本	主营业务成本	税金及附加	主营业务税金及附加
总 计	47302493	45051367	655349	446216
其中:国有控股企业	21429643	21244050	55593	50209
一、按登记注册类型分				
内资企业	47288450	45037324	655293	446216
国有企业	172893	169898	1444	1259
集体企业	382858	150268	29064	28272
股份合作企业				
联营企业				
有限责任公司	21769672	20980581	115887	102467
国有独资公司	126195	31848	2065	1596
其他有限责任公司	21643477	20948733	113822	100871
股份有限公司	9600855	9509696	65380	65380
私营企业	15362172	14226881	443518	248838
私营独资企业	54	54	40	40
私营合伙企业				
私营有限责任公司	15354399	14219108	443427	248798
私营股份有限公司	7719	7719	51	
其他企业				
港、澳、台商投资企业				
外商投资企业	14043	14043	56	
中外合资经营企业				
中外合作经营企业				
外资企业	14043	14043	56	
外商投资股份有限公司				
其他外商投资				
二、按国民经济行业分				
房屋建筑业	32947888	31751513	561508	369546
住宅房屋建筑	32856526	31660151	559776	367866
体育场馆建筑				
其他房屋建筑业	91362	91362	1732	1680
土木工程建筑业	10698353	9675513	76580	65309
铁路、道路、隧道和桥梁工程建筑	8442413	7544265	30153	20027
铁路工程建筑	6134990	6007210	11592	11123
公路工程建筑	745881	712686	2967	2943
市政道路工程建筑	1322004	584831	14213	4580

建筑业企业主要财务指标(续六)

单位:千元

损益及分配						
其他业务利润	销售费用	管理费用	研发费用	财务费用	利息收入	利息支出
43941	96267	1353187	417972	291961	121050	117868
1693	45	467605	346685	154730	114313	12633
43941	96267	1351223	417972	291929	121042	117844
565	45	23487		-77	-22	6
	625	4350		3552		2934
1149	15429	527695	155339	166688	114394	18402
1128		5453		1658	1	2263
21	15429	522242	155339	165030	114393	16139
40122	1	271158	261680	36572	3203	40123
2105	80167	524533	953	85194	3467	56379
		47				
2105	78842	523394	953	85169	3467	56379
	1325	1092		25		
		1964		32	8	24
		1964		32	8	24
40512	31952	887331	218432	259808	111139	92424
40512	31952	880237	218432	258530	111139	92058
		7094		1278		366
3429	29902	310617	192299	18756	7857	18059
3216	23596	220955	191346	16942	5125	17505
1128		111418	189799	3043	3893	6420
4	324	36615	1547	4268	251	4428
2084	23272	63021		8268	980	5297

施工总承包和专业承包

指 标 名 称	损益及分配			
	营业成本	主营业务成本	税金及附加	主营业务税金及附加
城市轨道交通工程建筑				
其他道路、隧道和桥梁工程建筑	239538	239538	1381	1381
水利和水运工程建筑	883491	880567	37156	37156
水源及供水设施工程建筑	874508	871584	37047	37047
河湖治理及防洪设施工程建筑	8983	8983	109	109
港口及航运设施工程建筑				
工矿工程建筑	88070	88070	327	271
工矿工程建筑	88070	88070	327	271
架线和管道工程建筑	954202	861759	5945	5746
架线及设备工程建筑	883082	795903	5738	5709
管道工程建筑	71120	65856	207	37
地下综合管廊工程建筑				
节能环保工程施工				
电力工程施工	259241	259241	1305	1305
火力发电工程施工	259241	259241	1305	1305
其他土木工程建筑	70936	41611	1694	804
园林绿化工程施工	3000	3000	600	600
其他土木工程建筑施工	67936	38611	1094	204
建筑安装业	2296006	2266013	12286	7078
电气安装	2252283	2230466	4992	262
管道和设备安装	17098	8922	6819	6455
其他建筑安装业	26625	26625	475	361
建筑装饰、装修和其他建筑业	1360246	1358328	4975	4283
建筑装饰和装修业	354388	352470	2313	1779
公共建筑装饰和装修	237697	236140	1492	1241
住宅装饰和装修	73484	73123	671	391
建筑幕墙装饰和装修	43207	43207	150	147
建筑物拆除和场地准备活动	88599	88599	511	353
建筑物拆除活动	85502	85502	353	353
场地准备活动	3097	3097	158	
提供施工设备服务				
其他未列明建筑业	917259	917259	2151	2151
其他未列明建筑业	917259	917259	2151	2151
三、按隶属关系分				
中央	8921333	8833082	17571	12841
地方	2780274	2450188	14046	12763
其他	35600886	33768097	623732	420612
四、按企业资质等级分				

建筑业企业主要财务指标(续七)

单位:千元

损益及分配						
其他业务利润	销售费用	管理费用	研发费用	财务费用	利息收入	利息支出
		9901		1363	1	1360
205	372	22958		432	-20	11
205	327	18557		434	-20	11
	45	4401		-2		
	945	6165	200	1017	8	436
	945	6165	200	1017	8	436
	4275	45681	753	-2563	2744	92
	3816	43817	753	-2563	2739	92
	459	1864			5	
8		10924		2900		
8		10924		2900		
	714	3934		28		15
		500				
	714	3434		28		15
	2068	109392	7241	2505	1027	1116
	582	102049	7241	372	1027	161
	63	3423		1142		
	1423	3920		991		955
	32345	45847		10892	1027	6269
	2872	22618		8332	860	4532
	2598	14118		3833	230	1403
	274	4787		3373	630	2697
		3713		1126		432
	113	12328		26	15	4
		11967		26	15	4
	113	361				
	29360	10901		2534	152	1733
	29360	10901		2534	152	1733
		227587	198587	5806	5173	8498
1354	1120	79506		2176	899	2385
42587	95147	1046094	219385	283979	114978	106985

施工总承包和专业承包

指 标 名 称	损益及分配			
	营业成本	主营业务成本	税金及附加	主营业务税金及附加
施工总承包	43569844	41451380	635113	433688
特级	4272495	4272495	13772	13772
一级	23579381	23257253	82954	82279
二级	12781264	11181555	429887	235528
三级以下	2936704	2740077	108500	102109
专业承包	3732649	3599987	20236	12528
一级	56393	56393	298	247
二级	289527	289380	2227	1827
三级以下	3386729	3254214	17711	10454
五、按地区分				
渭滨区	28586083	27845692	283716	99063
金台区	7286802	7021892	106926	101340
陈仓区	2372271	2272341	12798	10412
凤翔区	1392481	1131188	52415	51045
岐山县	532435	231416	6839	6377
扶风县	2225020	2213219	78425	73263
眉 县	2709923	2297623	68379	59767
陇 县	718867	718867	19553	19553
千阳县	206244	79498	2925	2264
麟游县	102539	75428	5082	4842
凤 县	523239	523239	9104	9104
太白县	646589	640964	9187	9186
六、按运营状态分				
正常运营	47205633	44954507	649883	443964
停业(歇业)	89141	89141	5415	2252
筹建				
当年关闭				
当年破产				
当年注销				
当年吊销				
其他	7719	7719	51	
七、按控股情况分				
国有控股	21429643	21244050	55593	50209
集体控股	6304906	5543086	80312	73851
私人控股	19553901	18250188	519388	322156
港澳台商控股				
外商控股	14043	14043	56	
其他				

建筑业企业主要财务指标(续八)

单位:千元

损益及分配						
其他业务利润	销售费用	管理费用	研发费用	财务费用	利息收入	利息支出
43941	68795	1195894	410531	278787	119492	112184
		59533	148098	107298	109161	1866
40122	1283	454146	261680	84808	4569	47543
3318	53666	546529		60084	5357	48571
501	13846	135686	753	26597	405	14204
	27472	157293	7441	13174	1558	5684
	1351	8708		734		2
	3065	23580	200	7752	642	4045
	23056	125005	7241	4688	916	1637
42437	19454	657300	408231	203858	113941	58477
1350	15136	287601	9541	30731	5463	14816
21	1798	77580	200	16034	693	16553
	2427	44609		11006	9	9617
	1010	19218		6024	98	1615
4	27678	113543		10535	183	9454
	19116	82355		4946	225	2160
	1172	35613		2920	323	3240
129	1184	7749		1615	24	741
	1865	8155		3491		806
	3253	15007		680	91	389
	2174	4457		121		
43941	94825	1341981	417972	291957	121046	117864
	117	10114		-21	4	4
	1325	1092		25		
1693	45	467605	346685	154730	114313	12633
40122	7770	155440	70334	25215	2507	28674
2126	88452	728178	953	111984	4222	76537
		1964		32	8	24

施工总承包和专业承包

指 标 名 称	损益及分配				
	资产减值 损失	公允价值 变动收益	投资收益	其他收益	营业利润
总 计	45848	6	9462	965	1515206
其中:国有控股企业	45246		6539	511	646114
一、按登记注册类型分					
内资企业	45852	6	9462	958	1514733
国有企业					8873
集体企业					20849
股份合作企业					
联营企业					
有限责任公司	45053		4812	435	661006
国有独资公司			-101		-3406
其他有限责任公司	45053		4913	435	664412
股份有限公司	194		6050	507	371775
私营企业	605	6	-1400	16	452230
私营独资企业					155
私营合伙企业					
私营有限责任公司	605	6	-1400	16	451374
私营股份有限公司					701
其他企业					
港、澳、台商投资企业					
外商投资企业	-4			7	473
中外合资经营企业					
中外合作经营企业					
外资企业	-4			7	473
外商投资股份有限公司					
其他外商投资					
二、按国民经济行业分					
房屋建筑业	44482	5	1733	4	1021504
住宅房屋建筑	44482	5	1733	4	1017992
体育场馆建筑					
其他房屋建筑业					3512
土木工程建筑业	191		3719	945	315010
铁路、道路、隧道和桥梁工程建筑	194		2428	507	258925
铁路工程建筑	114		2349	418	216446
公路工程建筑	80		79	89	3853
市政道路工程建筑					39503

建筑业企业主要财务指标(续九)

				单位:千元		
损益及分配				人工成本及增值税		其他资料
营业外收入	营业外支出	利润总额	所得税费用	应付职工薪酬	应交增值税	建筑业企业在境外完成的营业收入
41738	37705	1512289	222475	4260191	1722172	355491
6954	14977	638091	57943	1432144	684160	241012
41730	37703	1511810	222475	4248932	1721690	344594
1672	57	10488	1839	39064	5812	
-21	459	20369	202	41240	4019	
7938	5772	663343	107332	1681002	320288	103582
1224	586	-2768	168	16560	1100	
6714	5186	666111	107164	1664442	319188	103582
14255	13903	372127	43386	824569	1004873	241012
17886	17512	445483	69716	1663057	386698	
		155	1	1600		
17886	17512	444627	69698	1659199	386483	
		701	17	2258	215	
8	2	479		11259	482	10897
8	2	479		11259	482	10897
23362	11790	1029328	171086	2768542	1009060	103582
22942	11567	1025619	171069	2754942	1005171	103582
420	223	3709	17	13600	3889	
12054	24700	302344	13316	850581	666333	251909
6969	16542	249332	4911	697221	609968	241012
1531	12232	205745	677	467424	566113	241012
1345	1733	3465	2819	137835	20224	
2770	2565	39688	1403	79417	17407	

施工总承包和专业承包

指 标 名 称	损益及分配				
	资产减值 损失	公允价值 变动收益	投资收益	其他收益	营业利润
城市轨道交通工程建筑					
其他道路、隧道和桥梁工程建筑					-877
水利和水运工程建筑					6745
水源及供水设施工程建筑					7896
河湖治理及防洪设施工程建筑					-1151
港口及航运设施工程建筑					
工矿工程建筑	-4			7	2109
工矿工程建筑	-4			7	2109
架线和管道工程建筑	1		1291	431	26633
架线及设备工程建筑	1		1291	431	16376
管道工程建筑					10257
地下综合管廊工程建筑					
节能环保工程施工					
电力工程施工					16951
火力发电工程施工					16951
其他土木工程建筑					3647
园林绿化工程施工					1200
其他土木工程建筑施工					2447
建筑安装业	1174		3869		115450
电气安装	1174		3869		109538
管道和设备安装					3490
其他建筑安装业					2422
建筑装饰、装修和其他建筑业	1	1	141	16	63242
建筑装饰和装修业	1	1	1	16	2049
公共建筑装饰和装修	1	1	1	16	1004
住宅装饰和装修					-1229
建筑幕墙装饰和装修					2274
建筑物拆除和场地准备活动			140		9922
建筑物拆除活动			140		9529
场地准备活动					393
提供施工设备服务					
其他未列明建筑业					51271
其他未列明建筑业					51271
三、按隶属关系分					
中央	1368		6398	507	332309
地方			-909		50542
其他	44480	6	3973	458	1132355
四、按企业资质等级分					

建筑业企业主要财务指标(续十)

				单位:千元		
损益及分配				人工成本及增值税		其他资料
营业外收入	营业外支出	利润总额	所得税费用	应付职工薪酬	应交增值税	建筑业企业在境外完成的营业收入
1323	12	434	12	12545	6224	
1672	57	8360	790	61729	10139	
447	57	8286	788	58378	9482	
1225		74	2	3351	657	
237	152	2194	212	13549	3192	10897
237	152	2194	212	13549	3192	10897
2287	2242	26678	4325	58999	36932	
2238	2193	16421	1439	54516	32592	
49	49	10257	2886	4483	4340	
889	5706	12134	3033	13505	4513	
889	5706	12134	3033	13505	4513	
	1	3646	45	5578	1589	
		1200	22	1200		
	1	2446	23	4378	1589	
5602	471	117402	23081	467816	28355	
2222	471	111460	16602	456764	26952	
3350		3490	6410	3466	133	
30		2452	69	7586	1270	
720	744	63215	14992	173252	18424	
258	306	1998	208	34259	2986	
56	3	1055	100	23297	1340	
13	3	-1220	58	5584	491	
189	300	2163	50	5378	1155	
394	91	10225	1594	9381	459	
394	91	9832	1585	8522	363	
		393	9	859	96	
68	347	50992	13190	129612	14979	
68	347	50992	13190	129612	14979	
3822	13848	322283	19877	1016884	609502	241012
3334	1236	52640	11846	163507	65793	
34582	22621	1137366	190752	3079800	1046877	114479

施工总承包和专业承包

指 标 名 称	损益及分配				
	资产减值 损失	公允价值 变动收益	投资收益	其他收益	营业利润
施工总承包	44673	5	5592	949	1329007
特级	43878		242	4	129775
一级	194	5	5276	507	538208
二级	1		35	431	548365
三级以下	600		39	7	112659
专业承包	1175	1	3870	16	186199
一级					2864
二级	1	1	1	16	5978
三级以下	1174		3869		177357
五、按地区分					
渭滨区	43992		5504	422	745591
金台区	1252	6	5419	543	257638
陈仓区			34		32184
凤翔区	100				52599
岐山县					-3156
扶风县	4				180242
眉 县			-1495		95427
陇 县					34179
千阳县					17783
麟游县	500				4341
凤 县					81013
太白县					17365
六、按运营状态分					
正常运营	45844	6	9462	965	1510281
停业(歇业)	4				4224
筹建					
当年关闭					
当年破产					
当年注销					
当年吊销					
其他					701
七、按控股情况分					
国有控股	45246		6539	511	646114
集体控股	1		4004	431	230879
私人控股	605	6	-1081	16	637740
港澳台商控股					
外商控股	-4			7	473
其他					

建筑业企业主要财务指标(续十一)

单位:千元						
损益及分配				人工成本及增值税		其他资料
营业外收入	营业外支出	利润总额	所得税费用	应付职工薪酬	应交增值税	建筑业企业在境外完成的营业收入
35151	36003	1324378	183770	3548424	1665197	355491
236	486	129525	9275	240059	62546	
16080	14326	539963	61409	1284172	1084737	241012
15170	12484	551050	99667	1596533	457501	
3665	8707	103840	13419	427660	60413	114479
6587	1702	187911	38705	711767	56975	
420	343	2950	70	9815	2351	
467	539	5904	1795	36993	3420	
5700	820	179057	36840	664959	51204	
27787	18724	751472	77049	1253877	1098260	344594
8595	13366	252874	42059	1025134	226447	10897
2343	1805	32703	5678	408324	74873	
16	469	52146	3167	377226	35547	
558	364	-2962	1185	95271	4671	
1836	2951	179127	35579	381310	102999	
415	6	95836	21544	284728	55709	
		34179	8544	166402	46466	
120	5	14142	4046	36678	6058	
45	1	4385	251	10976	3566	
23	14	81022	19704	166271	52846	
		17365	3669	53994	14730	
41738	37705	1507193	221716	4207735	1713360	355491
		4395	742	50198	8597	
		701	17	2258	215	
6954	14977	638091	57943	1432144	684160	241012
15721	3484	243287	49750	478872	485470	
19055	19242	630432	114782	2337916	552060	103582
8	2	479		11259	482	10897

七、交通和邮电

公路客货运输周转量	135.48 亿吨公里	比上年下降 0.5%
旅客周转量	8.86 亿人公里	比上年下降 22.0%
货物周转量	134.59 亿吨公里	比上年下降 0.3%
邮电业务总收入	38.57 亿元	比上年增长 11.1%
邮政业务收入	9.97 亿元	比上年增长 7.6%
电信业务收入	28.60 亿元	比上年增长 12.3%

民用车辆拥有量

单位:辆

指 标 名 称	总计							报废
		营运	非营运	校车	进口	个人	新注册	
合 计	620774	38255	581533	467	11373	566222	61821	5181
一、汽车	464049	26564	436499	467	11124	414992	41465	4309
1.载客汽车	422041	7457	413598	467	11094	391050	34945	3445
其中:大型	3537	2941	348	248	3	6	74	245
中型	908	235	454	219	20	24	10	73
小型	415711	4281	410911		11043	389159	34861	3004
微型	1885		1885		28	1861		123
其中:轿车	248343	4254	243572		2465	234762	19479	1546
2.载货汽车	39082	18779	20303		27	22938	6308	761
其中:重型	13529	11584	1945		9	4338	2657	254
中型	948	651	297			579	103	39
轻型	23011	5769	17242		18	16502	3469	452
微型	5		5			3		2
3.其它汽车	2926	328	2598		3	1004	212	103
二、摩托车	114379	5527	108852		248	113776	18948	588
1.普通	90472	5526	84946		248	89936	9949	564
2.轻便	23907	1	23906			23840	8999	24
三、拖拉机(农机部门数据)	35368		35368			35368	674	124
四、挂车	6977	6164	813		1	2085	734	160
五、其它类型车	1		1			1		
补充资料:机动车驾驶员(人)	1051932							
其中:汽车驾驶员(人)	940944							

全市公路总里程数

	里程数(公里)
全市总里程	18131
一、按行政管理属性分	
国道	1267
省道	1046
县道	1758
乡道	1878
专用公路	3
村道	12179
二、按等级分	
等级路	17192
高速路	541
一级路	177
二级路	1156
三级路	1543
四级路	13775
等外路	939

邮政电信情况

指 标	单 位	总 量	比上年增长(%)
一、邮政业务总收入	亿元	9.97	7.6
其中:快递业务收入	亿元	4.77	6.0
二、电信业务收入	亿元	28.60	12.6
三、固定电话年末用户	万户	53.89	-1.4
四、移动电话年末用户	万户	364.17	-0.1
五、电话普及率	部/百人	125.85	-0.3
六、互联网宽带用户	万户	153.01	19.7

全社会公路客货运输(吞吐)量

指 标	单 位	总 量	比上年增长(%)
一、客运量	万人	1208.90	-75.2
旅客周转量	亿人公里	8.86	-22.0
二、货运量	万吨	11658.85	6.0
货物周转量	亿吨公里	134.59	-0.3
三、客货运输周转量	亿吨公里	135.48	-0.5

八、内外贸易和旅游

社会消费品零售总额	922.55 亿元	比上年增长	15.0%
# 批发业	220.84 亿元	比上年增长	26.8%
零售业	583.56 亿元	比上年增长	8.9%
住宿业	23.02 亿元	比上年增长	41.3%
餐饮业	95.13 亿元	比上年增长	25.6%
外贸进出口总额	88.06 亿元	比上年增长	10.9%
旅游综合收入	684.65 亿元	比上年增长	41.2%

2012-2021 年社会消费品零售总额

单位:亿元



全市社会消费品零售总额及分行业情况

单位:亿元

分 组	总 额	比上年增长(%)
社会消费品零售总额	922.55	15.0
一、按销售单位所在地分		
1. 城镇	788.25	15.8
其中:城区	559.09	17.2
2. 乡村	134.30	10.9
二、按消费形态分		
商品零售总额	804.40	29.7
餐饮收入	118.15	13.2
三、按行业分		
1. 批发业	220.84	26.8
限额以上	147.71	20.2
限额以下	73.13	42.4
2. 零售业	583.56	8.9
限额以上	366.78	8.2
限额以下	216.78	10.1
3. 住宿业	23.02	41.3
限额以上	10.78	19.9
限额以下	12.24	67.7
4. 餐饮业	95.13	25.6
限额以上	23.41	20.8
限额以下	71.72	27.3

分县区社会消费品零售总额

单位:亿元

县 区	总 额	比上年增长(%)
渭滨区	293.23	13.3
金台区	187.11	18.7
陈仓区	88.33	10.3
凤翔区	60.06	15.3
岐山县	68.07	12.7
扶风县	59.34	17.7
眉 县	59.89	15.6
陇 县	29.54	18.5
千阳县	17.39	13.2
麟游县	11.42	18.2
凤 县	30.94	18.3
太白县	17.22	18.5

限额以上批发和零售业法人基本情况

指标名称	法人企业数 (个)	从业人员期末 人数(人)	其中:女性
总 计	943	26313	15124
一、批发业	247	7090	2755
1.按批发行业小类分			
农、林、牧、渔产品批发	13	274	90
谷物、豆及薯类批发	5	116	34
种子批发	1	8	2
林业产品批发	4	146	51
牲畜批发	2		
其他农牧产品批发	1	4	3
食品、饮料及烟草制品批发	64	3810	1397
米、面制品及食用油批发	5	151	55
果品、蔬菜批发	38	938	544
肉、禽、蛋、奶及水产品批发	4	311	142
盐及调味品批发	1	112	38
酒、饮料及茶叶批发	13	1543	398
烟草制品批发	1	722	206
其他食品批发	2	33	14
纺织、服装及家庭用品批发	3	367	200
纺织品、针织品及原料批发	2	2	
其他家庭用品批发	1	365	200
医药及医疗器材批发	11	298	158
西药批发	1	25	7
中药批发	5	177	97
医疗用品及器材批发	5	96	54
矿产品、建材及化工产品批发	123	1976	797
煤炭及制品批发	19	234	93
石油及制品批发	6	698	322
非金属矿及制品批发	2	2	1
金属及金属矿批发	57	713	274
建材批发	25	193	52
化肥批发	5	27	4
其他化工产品批发	9	109	51
机械设备、五金产品及电子产品批发	20	239	74
农业机械批发	4	46	11
汽车及零配件批发	5	79	19
五金产品批发	1	5	2
电气设备批发	5	28	16
通讯设备批发	1	36	8

限额以上批发和零售业法人基本情况(续一)

指标名称	法人企业数 (个)	从业人员期末 人数(人)	其中:女性
其他机械设备及电子产品批发	4	45	18
贸易经纪与代理	1	19	11
贸易代理	1	19	11
其他批发业	12	107	28
再生物资回收与批发	5	47	7
互联网批发	1		
其他未列明批发业	6	60	21
2.按登记注册类型分			
内资企业	247	7090	2755
国有企业	14	1236	406
集体企业	6	39	10
有限责任公司	45	2568	823
国有独资公司	6	76	29
其他有限责任公司	39	2492	794
股份有限公司	5	292	77
私营企业	165	2462	1093
私营独资企业	4	386	206
私营有限责任公司	159	2041	874
私营股份有限公司	2	35	13
其他企业	12	493	346
3.按控股情况分			
国有控股	34	3096	904
集体控股	8	95	38
私人控股	196	3481	1513
其他	9	418	300
4.按经营形式分			
独立门店	161	4579	1770
连锁总店(总部)	1	287	189
其他	85	2224	796
5.按单位规模分			
大型	5	2512	737
中型	41	2460	1119
小型	115	1825	772
微型	86	293	127
6.按经营地分			
城镇	211	6305	2289
其中:城区	120	3370	1385
乡村	36	785	466

限额以上批发和零售业法人基本情况(续二)

指标名称	法人企业数 (个)	从业人员期末 人数(人)	其中:女性
二、零售业	696	19223	12369
1.按零售行业小类分			
综合零售	163	6879	5166
百货零售	97	3133	2132
超级市场零售	38	3217	2724
便利店零售	2	6	4
其他综合零售	26	523	306
食品、饮料及烟草制品专门零售	137	2347	1299
粮油零售	13	82	27
糕点、面包零售	2	29	20
果品、蔬菜零售	53	1219	762
肉、禽、蛋、奶及水产品零售	8	392	226
营养和保健品零售	2	16	2
酒、饮料及茶叶零售	28	256	100
烟草制品零售	2	11	6
其他食品零售	29	342	156
纺织、服装及日用品专门零售	33	608	450
纺织品及针织品零售	6	62	39
服装零售	17	405	311
鞋帽零售	1	5	5
化妆品及卫生用品零售	3	36	20
厨具卫具及日用杂品零售	2	13	4
钟表、眼镜零售	2	17	12
其他日用品零售	2	70	59
文化、体育用品及器材专门零售	25	743	485
文具用品零售	2	44	41
图书、报刊零售	12	540	336
珠宝首饰零售	7	67	53
工艺美术品及收藏品零售	4	92	55
医药及医疗器材专门零售	32	2454	1744
西药零售	21	2256	1643
中药零售	4	125	69
医疗用品及器材零售	7	73	32
汽车、摩托车、零配件和燃料及其他动力销售	146	2976	1167
汽车新车零售	70	2007	721
汽车旧车零售	3	28	14
汽车零配件零售	10	168	61

限额以上批发和零售业法人基本情况(续三)

指标名称	法人企业数 (个)	从业人员期末 人数(人)	其中:女性
机动车燃油零售	47	554	275
机动车燃气零售	10	101	42
家用电器及电子产品专门零售	64	1071	589
家用视听设备零售	5	47	17
日用家电零售	23	477	322
计算机、软件及辅助设备零售	14	117	50
通信设备零售	9	211	132
其他电子产品零售	13	219	68
五金、家具及室内装饰材料专门零售	48	1623	1183
五金零售	25	182	68
家具零售	11	205	97
卫生洁具零售	1	5	3
陶瓷、石材装饰材料零售	2	25	13
其他室内装饰材料零售	9	1206	1002
货摊、无店铺及其他零售业	48	522	286
互联网零售	37	438	268
自动售货机零售	1		
生活用燃料零售	4	59	11
其他未列明零售业	6	25	7
2.按登记注册类型分			
内资企业	692	18734	12025
国有企业	14	445	219
集体企业	30	653	325
股份合作企业	1	30	25
联营企业	1	8	3
有限责任公司	94	4408	2780
国有独资公司	5	227	80
其他有限责任公司	89	4181	2700
股份有限公司	5	433	321
私营企业	529	12302	8037
私营独资企业	42	675	479
私营合伙企业	3	52	27
私营有限责任公司	481	11534	7509
私营股份有限公司	3	41	22
其他企业	18	455	315
港、澳、台商投资企业	1	141	85
外商投资企业	3	348	259
3.按控股情况分			
国有控股	40	1725	895

限额以上批发和零售业法人基本情况(续四)

指标名称	法人企业数 (个)	从业人员期末 人数(人)	其中:女性
集体控股	50	2714	1875
私人控股	593	14085	9106
港澳台商控股	1	141	85
外商控股	4	433	318
其他	8	125	90
4.按经营形式分			
独立门店	579	15434	9678
连锁总店(总部)	7	1610	1313
连锁直营店	3	315	251
连锁加盟店	1	10	5
其他	106	1854	1122
5.按单位规模分			
大型	4	2870	2213
中型	86	8403	5824
小型	306	6587	3659
微型	300	1363	673
6.按零售业态分			
有店铺零售	599	18385	11934
食杂店	14	185	77
便利店	32	629	426
超市	82	3637	3099
大型超市	8	2117	1654
仓储会员店	3	162	136
百货店	57	1908	1129
专业店	183	4579	2380
专卖店	184	4304	2529
家居建材商店	15	401	273
购物中心	6	106	64
厂家直销中心	15	357	167
无店铺零售	97	838	435
邮购	1	6	3
网上商店	28	335	221
其他	68	497	211
7.按经营地分			
城镇	621	17605	11677
其中:城区	344	11632	7888
乡村	75	1618	692

限额以上批发和零售业

分 组	商品购进额	进 口	商品销售额	通过公共网络 实现的销售额	通过非自营平台 实现的商品销售额
总 计	13907358	41957	14881730	506629	10404
一、批发业	10429281	31180	10993902	395016	3763
1.按批发行业小类分					
农、林、牧、渔产品批发	136882	436	159808		
谷物、豆及薯类批发	110507		110871		
种子批发	2175		1907		
林业产品批发	23764		46559		
其他农牧产品批发	436	436	471		
食品、饮料及烟草制品批发	1455406		1869813	389061	1197
米、面制品及食用油批发	57149		59811	2061	1060
果品、蔬菜批发	303160		347760	1341	137
肉、禽、蛋、奶及水产品批发	33977		41771	6067	
盐及调味品批发	1333		1573		
酒、饮料及茶叶批发	768041		1034924		
烟草制品批发	287919		379592	379592	
其他食品批发	3827		4382		
纺织、服装及家庭用品批发	12561		12561		
纺织品、针织品及原料批发	1138		1139		
其他家庭用品批发	11423		11423		
医药及医疗器材批发	84344		95304		
西药批发	9812		10680		
中药批发	51763		57949		
医疗用品及器材批发	22769		26674		
矿产品、建材及化工产品批发	7653525	14554	7760782	2804	2566
煤炭及制品批发	771373		795148		
石油及制品批发	705216		771194		
非金属矿及制品批发	74296		74193		
金属及金属矿批发	5873380	14554	5871633	2694	2566
建材批发	107706		118904		
化肥批发	18717		20041		
其他化工产品批发	102837		109667	110	
机械设备、五金产品及电子产品批发	1013189	43	1020536		
农业机械批发	10663		11008		
汽车及零配件批发	955254		953046		
五金产品批发	1900		3086		
电气设备批发	16935	43	17107		
通讯设备批发	12988		13523		
其他机械设备及电子产品批发	15449		22766		

法人企业经营情况

单位:万元

批发额	出 口	零售额	通过公共网络 实现的零售额		期末商品库存额	服务营业额	年末零售营业面积 (平方米)
			通过公共网络 实现的零售额	通过非自营平台 实现的零售额			
9725452	32895	5144821	105486	5747	681395	34278	1941325
9505393	31672	1477054	4059	2646	480154	1078	350425
123799	7790	36009			6804		6860
110846		25			1845		20
1107		800			268		100
11846	7790	34713			4691		6710
		471					30
1619406		250407	1365	80	163849	405	116225
51774		8037	791		982	262	2755
185251		162509	574	80	21947	13	75195
37647		4124			1006		1360
1573					274		
960782		74142			128084	130	36539
379592					11086		
2787		1595			470		376
12139		423			1016		6000
1139					16		
11000		423			1000		6000
62175		33129			7910		6318
10680					582		
25604		32346			5827		5270
25891		783			1502		1048
6637684		1114876	2694	2566	290493	673	176562
772708		22441			3763	0	14435
245909		525285			10159	11	16880
47367		26826			103		101
5342805		528829	2694	2566	270549		137368
109394		9510			5212	663	5513
14505		986			594		1400
104996		1000			114		865
993809	9972	26727			8650		5513
11008					2046		1500
939568		13479			4804		3103
3086					16		
15403	9972	1704			188		314
13523					834		416
11221		11545			762		180

限额以上批发和零售业

分 组	商品购进额	进 口	商品销售额	通过公共网络 实现的销售额	通过非自营平台 实现的商品销售额
贸易经纪与代理	42075	16147	43559		
其他批发业	31299		31541	3151	
再生物资回收与批发	9418		9001	3151	
其他未列明批发业	21881		22540		
2.按登记注册类型分					
内资企业	10429281	31180	10993902	395016	3763
国有企业	628593		738842	379592	
集体企业	11272		14690		
有限责任公司	8185097	30744	8462941	765	100
国有独资公司	282235	30701	286733		
其他有限责任公司	7902863	43	8176208	765	100
股份有限公司	271272		306137		
私营企业	1211505	436	1331047	14010	3663
私营独资企业	18373		20008	3151	
私营有限责任公司	1187263	436	1305108	10859	3663
私营股份有限公司	5870		5931		
其他企业	121541		140246	650	
3.按控股情况分					
国有控股	3093399	30744	3497812	379702	
集体控股	39784		44575		
私人控股	7196741	436	7334799	14664	3763
其他	99357		116718	650	
4.按经营形式分					
独立门店	3606899	30701	3934776	15424	3763
连锁总店(总部)	351428		355662		
其他	6470954	479	6703465	379592	
5.按单位规模分					
大型	1173951		1471279	379592	
中型	6447199	14554	6635194	6765	48
小型	2422296	16190	2484211	5928	1112
微型	385834	436	403219	2731	2603
6.按经营地分					
城镇	9960894	31180	10521545	394979	3727
其中:城区	8293059	16626	8543393	388401	2614
乡村	468387		472358	37	37
二、零售业	3478078	10777	3887828	111613	6640
1.按零售行业小类分					
综合零售	1468411		1632807	29463	586

法人企业经营情况(续一)

单位:万元

					期末商品库存额	服务营业额	年末零售营业面积 (平方米)
批发额	出 口	零售额					
			通过公共网络 实现的零售额	通过非自营平台 实现的零售额			
43559	13910						
12824		15484			1433		32947
5428		340			598		23447
7396		15143			835		9500
9505393	31672	1477054	4059	2646	480154	1078	350425
665470		70138			21178	197	3830
5483		986			330		1375
7606322	23882	856619	565	80	374343	13	223849
261920	13910	24814			174		1698
7344402	9972	831805	565	80	374169	13	222151
113876		192261			3969		4100
1058120	7790	272927	3486	2566	76815	868	104033
19585		423			1108		6333
1033235	7790	271873	3486	2566	75509	868	97280
5300		632			197		420
56122		84124	9		3520		13238
2521646	23882	972932			37014	197	156609
17882		18471			906		2375
6914074	7790	420724	4050	2646	439015	881	181203
51790		64927	9		3220		10238
3067104	21700	861084	4059	2646	179909	948	299672
40539		315122			266		12300
6397750	9972	300848			299980	130	38453
957553		513726			23734		22500
6043153	7790	592040	9		393996	197	142482
2164421	23882	319790	1356	80	49758	880	168322
340265		51498	2694	2566	12667	0	17121
9121713	23882	1388377	4059	2646	469409	1065	282627
7416954	23882	1126439	2694	2566	431511	205	134212
383680	7790	88678			10745	13	67798
220059	1223	3667767	101427	3101	201240	33200	1590900
64046		1568761	28521	430	65028	24142	706908

限额以上批发和零售业

分 组	商品购进额	进 口	商品销售额	通过公共网络实现的销售额	
				通过公共网络实现的销售额	通过非自营平台实现的商品销售额
百货零售	831926		954597	24437	586
超级市场零售	507657		543402		
便利店零售	496		580	580	
其他综合零售	128332		134229	4446	
食品、饮料及烟草制品专门零售	271385	1000	312307	18977	3140
粮油零售	23562		32842		
糕点、面包零售	1767		3333	829	
果品、蔬菜零售	137094	1000	148096	5869	3011
肉、禽、蛋、奶及水产品零售	42100		45536	2418	
营养和保健品零售	525		557		
酒、饮料及茶叶零售	18255		32253	2439	70
烟草制品零售	14441		15366		
其他食品零售	33643		34324	7421	60
纺织、服装及日用品专门零售	188500		225764	4766	
纺织品及针织品零售	9053		11741	3552	
服装零售	167515		199436	1028	
鞋帽零售	138		511		
化妆品及卫生用品零售	3180		3388	186	
厨具卫具及日用杂品零售	1256		1340		
钟表、眼镜零售	3024		4992		
其他日用品零售	4334		4356		
文化、体育用品及器材专门零售	99327		102425	124	
文具用品零售	1964		2028		
图书、报刊零售	84386		83386	124	
珠宝首饰零售	8011		10765		
工艺美术品及收藏品零售	4967		6247		
医药及医疗器材专门零售	228247		270576	452	189
西药零售	217940		255240	193	189
中药零售	4356		5261	259	
医疗用品及器材零售	5951		10075		
汽车、摩托车、零配件和燃料及其他动力销售	704336	8706	830239	2432	255
汽车新车零售	588420	8706	682858	1025	
汽车旧车零售	4682		14239		
汽车零配件零售	13333		13231		
摩托车及零配件零售	12861		12220	526	
机动车燃油零售	75758		97285	881	255
机动车燃气零售	9283		10406		
家用电器及电子产品专门零售	190225	410	135158	660	26

法人企业经营情况(续二)

单位:万元

					期末商品库存额	服务营业额	年末零售营业面积 (平方米)
批发额	出 口	零售额	通过公共网络 实现的零售额	通过非自营平台 实现的零售额			
50410		904187	24075	430	37763	16179	430437
11732		531670			24346	7718	249697
580					2		
1324		132904	4446		2916	245	26774
56775		255530	12813	435	22172	163	61177
19230		13612			2779	12	4584
		3333	829		131		324
13832		134264	2705	315	10796	77	37161
808		44728			272		8853
557					1		80
7760		24493	2439	60	4694	70	3287
10000		5366			155		203
4588		29734	6841	60	3345	4	6685
1281		224483	4766		8151	150	64780
97		11645	3552		653	150	3320
243		199193	1028		5280		58198
		511			13		165
942		2446	186		1957		201
		1340			8		620
		4992			52		100
		4356			189		2176
4540		97886	124		11030		19628
		2028			35		380
		83386	124		6871		15701
3548		7217			3341		907
992		5255			783		2640
19813		250763	330	189	16842	445	64681
13316		241924	193	189	15915	419	54079
		5261	137		498	25	4312
6496		3578			430		6290
17954		812285	2421	255	49372	5290	432312
10570		672288	1014		43051	4746	164192
		14239			52		49288
101		13130			1488	3	82643
1355		10866	526		1809		5312
4116		93169	881	255	2780	542	122378
1812		8594			193		8499
25200		109958	598	15	13446	2600	20907

限额以上批发和零售业

分 组	商品购进额	进 口	商品销售额	通过公共网络 实现的销售额	通过非自营平台 实现的商品销售额
家用视听设备零售	2367		3397		
日用家电零售	31780		40482	26	26
计算机、软件及辅助设备零售	14024		18948	51	
通信设备零售	117198		35474		
其他电子产品零售	24857	410	36857	583	
五金、家具及室内装饰材料专门零售	256470	0	294325	1235	
五金零售	54795	0	58579	1223	
家具零售	28787		30792		
卫生洁具零售	1040		1403		
陶瓷、石材装饰材料零售			28066		
其他室内装饰材料零售	171848		175486	12	
货摊、无店铺及其他零售业	71176	661	84228	53503	2443
互联网零售	62545	661	73770	53336	2443
自动售货机零售					
生活用燃料零售	7841		7917	166	
其他未列明零售业	791		2541		
2.按登记注册类型分					
内资企业	3391690	10777	3792182	105541	6327
国有企业	96817		107650	10014	
集体企业	215982		233919	9127	
股份合作企业	3571		3571		
联营企业	615		606	606	
其他联营企业	615		606	606	
有限责任公司	1321643	7859	1486441	15693	602
国有独资公司	40424		39237		
其他有限责任公司	1281219	7859	1447203	15693	602
股份有限公司	162964		175198		
私营企业	1559499	2918	1751395	70082	5704
私营独资企业	57263		66763	769	348
私营合伙企业	11391		11116		
私营有限责任公司	1483947	2918	1664935	69304	5357
私营股份有限公司	6898		8582	8	
其他企业	30601		33402	20	20
港、澳、台商投资企业	2278		3924	2826	314
港澳台商独资企业	2278		3924	2826	314
外商投资企业	84110		91722	3246	
外资企业	84110		91722	3246	
3.按控股情况分					

法人企业经营情况(续三)

单位:万元

批发额	出口	零售额	通过公共网络实现的零售额		期末商品库存额	服务营业额	年末零售营业面积 (平方米)
			通过公共网络实现的零售额	通过非自营平台实现的零售额			
		3397			418		315
1787		38696	15	15	5415	2260	13716
558		18390			1793	154	1988
21706		13768			1643	145	2540
1149		35708	583		4177	41	2348
7250	1223	287075	12		7339	95	205608
4763	1223	53816			2055	95	4106
		30791			858		30096
		1403			561		1800
		28066					45310
2487		172999	12		3866		124296
23200		61027	51842	1777	7860	316	14899
15566		58204	51733	1777	7547	316	10599
6049		1868	109		71		3420
1586		955			242		880
219274	1223	3572906	95356	2787	198812	31974	1500905
10609		97041	10014		3337		12381
902		233017	9127		2600	25	46606
		3571			84		12300
		606	606		60		6780
		606	606		60		6780
66285		1420156	14114	475	54884	1797	471267
		39237			2478		2954
66285		1380918	14114	475	52405	1797	468313
1812		173386			2614	419	20997
138129	1223	1613267	61475	2292	134514	29706	925946
4686		62077	425	305	4796	498	80897
		11116			595		5253
128780	1223	1536155	61046	1987	126124	29208	836136
4663		3919	5		2999		3660
1537		31863	20	20	721	26	4628
785		3139	2826	314	443		51412
785		3139	2826	314	443		51412
		91722	3246		1985	1227	38583
		91722	3246		1985	1227	38583

限额以上批发和零售业

分 组	商品购进额	进 口	商品销售额	通过公共网络 实现的销售额	通过非自营平台 实现的商品销售额
国有控股	301283		343069	10206	189
集体控股	933700	7449	987739	11535	210
私人控股	2085839	3328	2384291	75212	5927
港澳台商控股	2278		3924	2826	314
外商控股	148971		162795	11833	
其他	6008		6010		
4.按经营形式分					
独立门店	2734084	10116	3073656	70574	5508
连锁总店(总部)	407267		438733		
连锁直营店	19487		23003	96	95
连锁加盟店	870		967		
其他	316371	661	351469	40942	1038
5.按单位规模分					
大型	699149		740630	96	95
中型	1298797	7449	1535035	14756	409
小型	1172341	3328	1244642	68655	4730
微型	307790		367522	28105	1407
6.按零售业态分					
有店铺零售	3385114	10116	3774119	58191	4168
食杂店	82411		84755	4823	3010
便利店	79911		78443	2347	
超市	362702		439919	9311	20
大型超市	460638		477899	124	
仓储会员店	6721		7502		
百货店	845636		981430	14535	314
专业店	727972	7449	820636	14564	472
专卖店	659460	1667	682899	7624	352
家居建材商店	62912		91514		
购物中心	8200		9510		
厂家直销中心	88552	1000	99613	4864	
无店铺零售	92964	661	113709	53421	2473
邮购	177		186	186	
网上商店	47070	661	61305	50890	2220
其他	45717		52218	2345	252
7.按经营地分					
城镇	3141496	2328	3517864	104665	6456
其中:城区	2052343	1667	2258494	44017	2002
乡村	336582	8449	369964	6948	185

法人企业经营情况(续四)

单位:万元

					期末商品库存额	服务营业额	年末零售营业面积 (平方米)
批发额	出 口	零售额					
			通过公共网络 实现的零售额	通过非自营平台 实现的零售额			
23731		319338	10206	189	17957		46475
43090		944649	10995	210	20821	445	259627
152105	1223	2232186	65567	2388	157230	29721	1159884
785		3139	2826	314	443		51412
		162795	11833		4362	3008	72054
348		5660			428	26	1448
193781		2879873	62763	2011	160105	19838	1361051
		438733			11778		147196
		23003	96	95	2578		10691
568		399			183		350
25710	1223	325759	38568	996	26597	13362	71612
11310		729320	96	95	19626		216473
4015		1531020	14756	409	59121	15146	612462
140996		1103646	64291	1459	99529	17244	504034
63738	1223	303782	22284	1139	22964	811	257931
196467		3577649	52479	1324	191921	32611	1531930
5885		78870	1811	315	1458		11194
2683		75760	1739		4142	12	37070
61164		378755	9263	20	29098	592	147493
27		477871	124		15391	7438	199629
284		7218			717		3640
23838		957592	14535	314	24339	15639	354893
52063		768572	13256	345	54634	3611	316499
47309		635590	6886	330	52858	4640	247193
173		91341			2678	2	131834
285		9226			1571	527	70586
2758		96855	4864		5034	150	11899
23592	1223	90118	48949	1777	9319	590	58970
		186	186		1		51
9716		51589	48007	1681	3822		3409
13876	1223	38342	755	96	5497	590	55510
198565	1223	3319299	94479	2916	175794	32786	1467419
116891		2141603	39686	1338	98357	10259	1024570
21494		348469	6948	185	25447	414	123481

限额以上批发和零售业

分 组	一、年初存货	二、期末资产负债			
		流动资产合计	应收账款	存 货	固定资产原价
总 计	1208757	5776652	587490	1110142	658696
一、批发业	462164	4036275	324664	466116	276840
1.按批发行业小类分					
农、林、牧、渔产品批发	5541	61578	38484	9505	31933
谷物、豆及薯类批发	1152	4089	409	1649	5696
种子批发	352	745		190	146
林业产品批发	4036	56727	38075	7666	26085
其他农牧产品批发		17			6
食品、饮料及烟草制品批发	142300	702976	-65691	159407	76969
米、面制品及食用油批发	4756	15361	2281	2662	4788
果品、蔬菜批发	11877	57001	12998	10251	38259
肉、禽、蛋、奶及水产品批发	1521	7402	902	1037	605
盐及调味品批发	281	1940	646	285	1547
酒、饮料及茶叶批发	117564	508499	-84235	128474	7599
烟草制品批发	5760	111602	1324	16197	24012
其他食品批发	541	1171	393	500	159
纺织、服装及家庭用品批发	6623	2891	2160	117	5
纺织品、针织品及原料批发	23	632	1	17	0
其他家庭用品批发	6600	2259	2159	100	5
医药及医疗器材批发	7055	21453	8390	8903	2544
西药批发	633	703	122	582	28
中药批发	5484	10612	3001	6938	1710
医疗用品及器材批发	939	10138	5267	1384	806
矿产品、建材及化工产品批发	294685	2923051	304139	280534	159352
煤炭及制品批发	2522	90311	38952	3277	5890
石油及制品批发	12468	61658	2567	24008	120987
非金属矿及制品批发		3663	3635		
金属及金属矿批发	274392	2670701	204265	246349	21328
建材批发	4701	84451	50356	5919	8593
化肥批发	388	2628	341	649	1351
其他化工产品批发	213	9640	4022	332	1202
机械设备、五金产品及电子产品批发	5042	305435	32211	6461	2820
农业机械批发	844	7529	1648	2085	905
汽车及零配件批发	3232	280126	24169	2696	1426
五金产品批发	346	2420	116	31	30
电气设备批发	176	6915	1937	242	30
通讯设备批发	272	963	-23	738	9
其他机械设备及电子产品批发	171	7481	4364	670	421
贸易经纪与代理		12698	3247		23
贸易代理		12698	3247		23
其他批发业	918	6193	1725	1190	3194
再生物资回收与批发	394	3847	846	712	2461
其他未列明批发业	524	2346	879	478	732
2.按登记注册类型分					
内资企业	462164	4036275	324664	466116	276840
国有企业	10668	176867	2948	25740	46806

法人企业财务状况

单位:万元

二、期末资产负债								
房屋和构筑物	机器设备	累计折旧	本年折旧	固定资产净额	在建工程	无形资产	土地使用权	资产总计
176548	53188	259984	65014	312786	31079	51394	22811	7101123
69818	24929	108862	42818	158514	19670	25111	3728	4970415
16116	5019	6096	1229	23834	2272	849	128	103000
2049	194	613	52	5083	2025	128	128	11335
25	20	101	101					745
14042	4805	5380	1076	18751	247	722		90849
		2						71
40560	11373	28791	2645	45090	2485	3716	2673	807543
1707	1042	1758	71	3029				20187
18552	7706	6331	1045	28842	2103	318	227	111032
147	452	32	4	571				7998
1266	102	508	12	1040	19			4039
3319	372	2322	537	5276	53	1051	308	541933
15570	1675	17695	965	6317	310	2347	2138	121170
	24	145	12	15				1185
		28						22592
		26						333
		2						22259
377	311	1170	271	1227				25926
		18						825
377	63	696	158	905				11449
	248	457	112	322				13652
10732	7613	70585	38216	85059	14913	20546	927	3684559
566	3600	2425	895	2450	79	300		98093
3013	194	54715	34122	65732	13376	17785	623	192537
								3663
5973	1516	8020	1891	11877	1458	2450	293	3287478
80	1849	4450	1155	3887				89674
856	4	396	30	638				2707
244	451	579	123	476		11	11	10407
76	73	1616	343	697				306913
		350	141	555				8085
76	31	859	135	91				280620
		28		2				2422
		17	5	5				6949
		5	2	4				967
	43	357	61	40				7871
		14	1	9				13074
		14	1	9				13074
1958	539	562	113	2598				6809
1900	488	114	56	2329				4050
58	50	448	57	269				2759
69818	24929	108862	42818	158514	19670	25111	3728	4970415
22864	2139	22105	1824	24602	2354	5649	2266	198505

限额以上批发和零售业

分 组	一、年初存货	二、期末资产负债			
		流动资产合计	应收账款	存 货	固定资产原价
集体企业	561	4531	644	619	1815
有限责任公司	378940	3386137	126678	357716	78667
国有独资公司	56	70304	35324	174	67
其他有限责任公司	378884	3315833	91355	357543	78600
股份有限公司	5876	6596	516	5080	54974
私营企业	60544	442390	183775	72524	77413
私营独资企业	6619	6724	2159	208	1996
私营有限责任公司	53741	432697	179617	72259	75205
私营股份有限公司	184	2968	1999	57	212
其他企业	5577	19754	10103	4437	17165
3.按控股情况分					
国有控股	27403	929529	55841	53907	159123
集体控股	2609	9591	4922	1057	3904
私人控股	428502	3083366	258083	406877	98960
其他	3651	13789	5819	4275	14854
4.按经营形式分					
独立门店	161951	1121982	90414	171800	153569
连锁总店(总部)	5578	18029		13563	
其他	294635	2896265	234250	280753	123271
5.按单位规模分					
大型	28401	403782	3600	40080	79441
中型	382179	2857982	95005	361239	137612
小型	39450	669714	199105	49832	47449
微型	12134	104797	26954	14966	12338
6.按经营地分					
城镇	452851	3931705	287707	455430	241854
其中:城区	408691	3248044	190548	410158	167751
乡村	9314	104570	36957	10686	34986
二、零售业	746593	1740377	262826	644026	381856
1.按零售行业小类分					
综合零售	34348	272942	26807	31457	175997
百货零售	19815	120411	18478	14541	136146
超级市场零售	12502	141998	4656	13281	30017
便利店零售	1	38	36	2	1
其他综合零售	2031	10496	3636	3633	9833
食品、饮料及烟草制品专门零售	599782	901814	115967	485626	33520
粮油零售	2212	11236	2592	2280	817
糕点、面包零售	273	994	122	291	76
果品、蔬菜零售	5949	44742	8352	5779	17877
肉、禽、蛋、奶及水产品零售	319	2851	497	667	1362
营养和保健品零售	18	349	283	1	6
酒、饮料及茶叶零售	6149	22107	4416	5906	2560
烟草制品零售	169	439	148	95	3
其他食品零售	584693	819096	99557	470607	10819
纺织、服装及日用品专门零售	5820	72396	3749	6146	8510
纺织品及针织品零售	841	3748	1281	1223	289

法人企业财务状况(续一)

单位:万元

二、期末资产负债								
房屋和构筑物	机器设备	累计折旧	本年折旧	固定资产净额	在建工程	无形资产	土地使用权	资产总计
1100	179	653	74	753		11	11	4446
11172	1408	39722	32314	36602	1535	2926	27	4107477
		29	14	11				70729
11172	1408	39692	32300	36590	1535	2926	27	4036748
		22252	3331	32236	13286	13987		56190
28252	17326	22221	5102	49491	2494	2511	1398	567946
1900	91	13	11	1980				29413
26352	17222	22161	5078	47507	2494	2511	1398	535265
	13	47	13	4				3268
6430	3878	1909	173	14830		27	27	35852
23274	2139	76053	35960	82431	17098	21932	2266	1150008
1835	1429	749	86	2745		11	11	11497
39240	18833	30256	6615	60712	2572	3142	1425	3781144
5469	2528	1804	157	12626		27	27	27766
34543	15013	47573	9917	102146	15449	20836	1254	1441439
								68231
35275	9916	61289	32901	56368	4220	4275	2473	3460745
15570	1675	40284	4341	38668	13596	17074	2138	540147
38795	10887	49983	33848	84130	4283	6023	447	3493217
14831	10226	15629	3963	27885	1174	1938	1143	818879
623	2140	2965	666	7831	618	75		118173
57430	18916	101895	41652	131894	16605	21661	3528	4841331
25645	5708	83875	37602	81575	15242	19739	3490	4030915
12388	6012	6967	1166	26620	3064	3450	200	129084
106730	28259	151122	22195	154272	11410	26284	19084	2130707
67213	12817	70478	7344	67592	2598	3608	1510	451574
62181	10495	48210	5798	55925	2551	1870	1296	252918
1990	1610	20927	1402	7054		1704	214	175436
	1							40
3042	711	1341	143	4613	47	34		23181
3909	1886	16369	1573	6942	1101	591	287	920735
176	160	354	45	167				12911
	24	38	28	8				1002
2499	1177	5447	1032	3612	75	107	60	55538
		485	44	344		26		3809
		5	2	1				469
740	286	766	250	1777	1026	157		25326
		1	1					1790
495	239	9273	171	1032		300	227	819889
1202	316	1531	127	6413	498	1144	1120	90247
31	49	165	15	35	487	1120	1120	5525

限额以上批发和零售业

分 组	一、年初存货	二、期末资产负债			
		流动资产合计	应收账款	存 货	固定资产原价
服装零售	4014	64051	1116	3892	7523
鞋帽零售	26	100	50	50	260
化妆品及卫生用品零售	565	1631	339	797	40
厨具卫具及日用杂品零售	136	180	115	23	261
钟表、眼镜零售	2	327			93
其他日用品零售	236	2360	849	162	44
文化、体育用品及器材专门零售	8384	51604	6395	8744	16146
文具用品零售	112	551	190	94	365
图书、报刊零售	3614	40170	4941	3769	11149
珠宝首饰零售	4090	7742	584	4098	4120
工艺美术品及收藏品零售	568	3141	680	783	512
医药及医疗器材专门零售	18074	92219	37530	27052	13463
西药零售	17399	85958	35159	26101	12318
中药零售	415	852	103	489	493
医疗用品及器材零售	260	5409	2268	463	653
汽车、摩托车、零配件和燃料及其他动力销售	58525	227021	36163	55439	100047
汽车新车零售	52853	194558	28909	47563	55996
汽车旧车零售	148	1216	14	18	906
汽车零配件零售	400	4619	643	1917	10806
摩托车及零配件零售	2096	3591	160	2376	14546
机动车燃油零售	2130	18026	6030	3032	10313
机动车燃气零售	897	5012	407	532	7480
家用电器及电子产品专门零售	12098	53944	17402	15268	14678
家用视听设备零售	545	3065	1367	1503	655
日用家电零售	3708	16196	2750	4515	2077
计算机、软件及辅助设备零售	821	8517	2611	850	9093
通信设备零售	4500	10138	5008	3935	955
其他电子产品零售	2524	16029	5667	4463	1899
五金、家具及室内装饰材料专门零售	7459	44742	13608	9526	9673
五金零售	2917	14088	6205	3164	2415
家具零售	1034	4686	1252	1755	2323
卫生洁具零售	484	710	22	497	3
陶瓷、石材装饰材料零售		3799	-12		12
其他室内装饰材料零售	3024	21459	6141	4111	4920
货摊、无店铺及其他零售业	2102	23695	5206	4768	9824
互联网零售	1866	19036	2220	4307	3088
自动售货机零售					
生活用燃料零售	40	3170	2508	276	6482
其他未列明零售业	195	1489	478	185	254
2. 按登记注册类型分					
内资企业	744705	1722532	262096	641668	370425
国有企业	1146	13136	1799	3350	4205
集体企业	1946	11282	3850	1529	7269
股份合作企业	82	672	8	84	81
联营企业	49	315	14	60	10
其他联营企业	49	315	14	60	10
有限责任公司	34322	402739	49226	38340	193185

法人企业财务状况(续二)

单位:万元

二、期末资产负债								
房屋和构筑物	机器设备	累计折旧	本年折旧	固定资产净额	在建工程	无形资产	土地使用权	资产总计
971	208	1305	84	5935	11	24		78959
200	60	20	20	240				280
		36	4	3				1637
		3	3	201				641
		1	1					798
								2408
6129	337	9123	1105	5961	362	1328	927	59597
	7	2	1	358				654
2876	298	8284	953	2587	267	1328	927	44521
3253	20	785	148	2703				10641
	13	52	4	314	95			3781
5624	1187	7371	778	5758	1	1582	1553	103372
5447	1126	6809	595	5434	1	1473	1446	95651
177	61	191	10	243		2		1643
		372	173	82		107	107	6078
16251	9328	36729	8725	48501	4881	16628	12454	341579
7899	6804	20716	5155	23599	2897	11751	7742	272088
		495	202	390				1682
		8096	1925	2436	200	1		7476
4097	343	3152	496	11393	179	1107	1039	16491
3841	1741	3020	677	5851	495	2611	2515	29770
414	441	1250	269	4834	1111	1159	1159	14072
647	727	2664	1291	3760		3		29706
250	349	430	427	225				3260
99	36	513	128	1305				21111
1	292	765	482	1072		3		17952
	10	159	22	348				13468
297	40	797	232	810				23915
2009	512	4790	920	4361	795	534	533	51182
89	388	1188	305	859	78			15924
1920	106	1111	174	1059	718	2		6867
		1		2				719
		5	5	8				3812
	18	2486	437	2433		533	533	23861
3747	1149	2068	333	4984	1174	865	700	32715
1280	399	368	88	2065	1174	213	48	22370
2465	750	1561	231	2900		652	652	8676
1		139	14	19				1670
106636	28246	144191	21506	150051	11399	24883	19060	2609176
2185	281	1460	209	1537	251	828	804	17189
2473	432	1698	140	3466		2		17854
79	2	70	6	11				682
	10	2	0					323
	10	2	0					323
74550	13058	84463	10739	79098	2960	8981	6166	557206

限额以上批发和零售业

分 组	一、年初存货	二、期末资产负债			
		流动资产合计	应收账款	存 货	固定资产原价
国有独资公司	1326	13399	1642	1861	3069
其他有限责任公司	32996	389340	47584	36480	190116
股份有限公司	6346	12626	11348	475	11851
私营企业	699642	1272345	192831	596401	146681
私营独资企业	2523	13802	4503	3319	6360
私营合伙企业	802	1503	-34	563	451
私营有限责任公司	696256	1255589	188324	592359	138750
私营股份有限公司	61	1451	38	159	1121
其他企业	1172	9418	3021	1430	7142
港、澳、台商投资企业	1	213	212	1	68
外商投资企业	1887	17632	518	2357	11364
3.按控股情况分					
国有控股	13988	110791	37390	18584	23609
集体控股	17957	155019	15541	8525	52221
私人控股	710553	1448988	208748	611990	224774
港澳台商控股	1	213	212	1	68
外商控股	3649	23834	518	4460	79932
其他	445	1532	416	466	1253
4.按经营形式分					
独立门店	722825	1503817	212348	611674	330366
连锁总店(总部)	3883	120773	4408	2696	24372
连锁直营店	400	16434	1151	9674	1209
连锁加盟店	183	618	429	183	6
其他	19303	98736	44491	19799	25903
5.按单位规模分					
大型	16266	169997	41121	9917	36940
中型	59910	348785	32276	66430	196188
小型	65369	300401	59469	74271	98528
微型	605048	921195	129961	493409	50200
6.按零售业态分					
有店铺零售	741716	1703323	253798	637223	375146
食杂店	1142	5524	2456	1345	2718
便利店	7874	27871	5576	7912	11859
超市	13142	54193	8120	16326	18074
大型超市	6007	124246	293	4633	31087
仓储会员店	684	2549	436	728	741
百货店	14460	150834	18274	9502	136269
专业店	53110	269376	82414	63388	91825
专卖店	633545	1006265	125850	524313	69412
家居建材商店	3298	24661	6127	3294	5223
购物中心	1545	7502	1413	1913	1307
厂家直销中心	6912	30303	2841	3870	6632
无店铺零售	4876	37054	9029	6803	6710
邮购		58			2
网上商店	1747	16757	1592	3820	1567
其他	3129	20239	7436	2984	5140

法人企业财务状况(续三)

单位:万元

二、期末资产负债								
房屋和构筑物	机器设备	累计折旧	本年折旧	固定资产净额	在建工程	无形资产	土地使用权	资产总计
962	33	1936	416	1133	202	489	88	15082
73589	13024	82527	10324	77964	2757	8492	6078	542124
656	400	6112	486	1275	1869	78	70	21266
26270	13973	48474	9522	63230	6319	14694	11793	1440624
2024	916	1274	359	3292		2382	2377	22491
264	113	126	16	263	494			2592
23705	12611	46591	9060	59210	5825	12312	9416	1413147
278	332	482	88	464				2395
423	91	1912	403	1435		301	227	14032
60	8	63	2	5		24	24	1294
34	6	6868	687	4216	11	1377		60237
10897	1723	11053	1311	11096	1145	3994	3541	129351
4271	1536	27162	1513	18212	2830	2686	360	1689909
32579	15389	75806	16282	82127	7160	16884	13849	1691954
60	8	63	2	5		24	24	1294
58821	9579	36926	3038	42727	274	2648	1271	107042
101	24	113	49	106		48	39	1573
94937	25335	120007	19534	139014	8374	22085	16751	1847838
306	145	17542	835	3947		1490		145886
449	514	841	66	325		125	125	17124
		6	6					618
11039	2265	12727	1754	10986	3035	2583	2207	119242
4352	445	26485	1373	6088	1658	2845	1321	197877
73060	14334	71299	10658	86403	944	8546	5598	563198
21905	10164	29728	6167	46999	6162	12558	10628	412873
7413	3317	23610	3998	14784	2646	2335	1537	956760
105680	26551	149315	21392	151384	11058	25489	18328	2085809
1563	415	685	50	2030	47	252	188	8414
824	454	3476	647	4130	1	39	38	37458
4219	1550	6818	1417	5197	62	220	215	73903
	567	23391	1506	5520		1515		153549
32	22	93	48	86				3534
61781	10202	45922	4923	61222	2500	1889	1295	291980
28597	7556	29000	5427	43208	3549	11480	10234	352968
7649	5489	34045	6417	25987	4398	8440	4705	1091365
93	29	2401	344	2547		533	533	28367
468	7	604	96	222				8578
454	260	2882	518	1236	502	1121	1120	35692
1050	1709	1807	803	2888	352	794	756	44899
		2						59
41	646	274	70	1073	34	36		18252
1009	1063	1531	733	1815	318	759	756	26589

限额以上批发和零售业

分 组	二、期末资产负债					
	流动负债合计	应付账款	负债合计	所有者权益合计	实收资本	个人资本
总 计	4899839	1132327	5271021	1830102	719310	115911
一、批发业	3468199	301620	3598311	1372105	460997	50099
1.按批发行业小类分						
农、林、牧、渔产品批发	35566	14152	45332	57668	20984	7090
谷物、豆及薯类批发	5745	95	7658	3677	904	90
种子批发			20	725		
林业产品批发	29783	14057	37616	53232	20000	7000
其他农牧产品批发	38		38	33	80	
食品、饮料及烟草制品批发	404481	16839	425105	382438	38977	13970
米、面制品及食用油批发	5940	576	6076	14111	1890	1300
果品、蔬菜批发	34644	6541	52061	58971	18149	11664
肉、禽、蛋、奶及水产品批发	5246	1268	7060	938	859	256
盐及调味品批发	1542	1132	2610	1429	1300	
酒、饮料及茶叶批发	340694	7468	340694	201239	13595	750
烟草制品批发	15712	61	15902	105268	2964	
其他食品批发	703	-206	703	483	220	
纺织、服装及家庭用品批发	62802	53	9337	13255	1000	
纺织品、针织品及原料批发	297	53	337	-5		
其他家庭用品批发	62505		9000	13259	1000	
医药及医疗器材批发	8619	2900	13537	12389	2958	1425
西药批发	259	193	37	789		
中药批发	901		5973	5477	1084	1000
医疗用品及器材批发	7459	2708	7528	6124	1875	425
矿产品、建材及化工产品批发	2660093	231979	2800031	884528	384318	25104
煤炭及制品批发	77476	3522	83795	14298	12623	5251
石油及制品批发	154003	9917	172256	20281	14404	1200
非金属矿及制品批发	3486	829	3486	178		
金属及金属矿批发	2354520	208249	2465764	821714	337039	6452
建材批发	62630	9934	67306	22368	17644	11286
化肥批发	2029	110	1466	1241	925	
其他化工产品批发	5951	-582	5958	4448	1684	915
机械设备、五金产品及电子产品批发	287696	30737	294853	12060	8146	1311
农业机械批发	6260	1988	6260	1825	850	350
汽车及零配件批发	272204	23183	277311	3310	3000	
五金产品批发	801	801	2320	102	80	
电气设备批发	3702	2728	3713	3236	2058	503
通讯设备批发	553		924	43	200	200
其他机械设备及电子产品批发	4177	2038	4326	3544	1958	258
贸易经纪与代理	6616	4393	6616	6458	2000	
贸易代理	6616	4393	6616	6458	2000	
其他批发业	2327	566	3500	3309	2614	1200
再生物资回收与批发	2068	362	2278	1772	1514	500
其他未列明批发业	259	204	1222	1538	1100	700
2.按登记注册类型分						
内资企业	3468199	301620	3598311	1372105	460997	50099
国有企业	57338	1550	61833	136673	9562	90

法人企业财务状况(续四)

单位:万元

三、损益及分配							
营业收入	主营业务收入	营业成本	税金及附加	其他业务利润	销售费用	管理费用	研发费用
14018134	13763049	12620176	92709	18536	617868	223330	240
10063735	9923308	9283589	77519	8960	294496	65324	104
149208	148895	145378	147		1931	1250	
109447	109419	108754	3		372	343	
1260	1260	909	4		70	74	
38030	37745	35279	140		1477	812	
471	471	436			12	22	
1712756	1704197	1260905	55194	5221	209517	28632	103
66278	66112	62471	40	105	1179	1407	
300577	300369	269436	4585		10571	7093	2
37692	37692	33869	65		2813	764	
1643	1433	1214	55		335	677	
942769	934862	637461	3686	5119	174907	7296	
359921	359851	252908	46760	-2	19665	11183	101
3878	3878	3548	4		48	213	
155794	155597	14793	12566		11065	11151	
1205	1008	1098	4		40	57	
154589	154589	13695	12561		11025	11094	
86684	86229	77496	387	-7	2979	2224	
10680	10680	9812	168		35	53	
53608	53608	50722	126		1386	1003	
22396	21941	16962	93	-7	1558	1168	
6986145	6857560	6822828	7220	3261	64500	19348	1
716679	687717	697972	671	795	8986	2890	
678077	667077	629148	3684	2236	29547	4518	
65658	65658	65643	20		4	19	
5296626	5215754	5231726	2272	111	12591	9077	
111067	109139	98565	322	118	9280	1575	
17619	14395	16714	118	1	347	124	
100420	97820	83059	134		3745	1144	
907166	907163	899866	1897	465	2917	1645	
10406	10406	9496	10		309	376	
844787	844787	841736	1825	160	1341	539	
2731	2731	2598	1		32	11	
16061	16061	15234	15	109	222	309	
11971	11967	11026	11		843	202	
21211	21211	19775	35	196	170	209	
36254	36254	35236	18		230	245	
36254	36254	35236	18		230	245	
29726	27413	27087	90	20	1358	830	
7718	5405	7236	35		44	277	
22008	22008	19851	55	20	1313	553	
10063735	9923308	9283589	77519	8960	294496	65324	104
709184	704238	559855	47519	303	32952	15102	101

限额以上批发和零售业

分 组	二、期末资产负债					
	流动负债合计	应付账款	负债合计	所有者权益合计	实收资本	个人资本
集体企业	2009	887	2918	1529	714	
有限责任公司	2971829	226191	3086639	1020839	342777	3174
国有独资公司	58481	14821	58481	12248	6400	
其他有限责任公司	2913348	211371	3028158	1008591	336377	3174
股份有限公司	84748	3795	88111	-31921	210	
私营企业	340627	64914	345806	222140	103705	45766
私营独资企业	65912	680	12407	17006	1550	500
私营有限责任公司	272788	64147	331471	203794	101655	45266
私营股份有限公司	1927	87	1927	1341	500	
其他企业	11648	4283	13005	22846	4029	1070
3.按控股情况分						
国有控股	709754	43306	750399	399608	40466	90
集体控股	5541	3826	7359	4138	1370	
私人控股	2744504	253146	2831703	949442	415878	49040
其他	8400	1342	8849	18917	3283	970
4.按经营形式分						
独立门店	988552	73802	1083627	357811	102559	40343
连锁总店(总部)	34236		34236	33995		
其他	2445411	227819	2480447	980298	358438	9756
5.按单位规模分						
大型	358829	10147	307860	232287	5964	
中型	2485620	228430	2541482	951735	360218	12280
小型	549480	59743	658125	160754	75347	28038
微型	74270	3299	90843	27329	19468	9781
6.按经营地分						
城镇	3379117	295120	3495045	1346287	449832	47675
其中:城区	2843255	245399	2985293	1045622	386780	25583
乡村	89082	6500	103266	25818	11165	2425
二、零售业	1431640	830706	1672710	457997	258313	65811
1.按零售行业小类分						
综合零售	208273	22961	315529	136046	67890	9051
百货零售	86040	8760	151131	101787	45562	5769
超级市场零售	113998	12147	151762	23674	16678	1750
便利店零售			2	37		
其他综合零售	8235	2054	12633	10548	5649	1533
食品、饮料及烟草制品专门零售	801893	720951	827533	93202	66749	9145
粮油零售	9130	2572	9309	3602	1754	1154
糕点、面包零售	632	24	632	371	109	9
果品、蔬菜零售	8865	4036	31383	24155	7017	4191
肉、禽、蛋、奶及水产品零售	844	-133	1209	2600	671	55
营养和保健品零售	245	245	245	224	200	
酒、饮料及茶叶零售	17101	6651	18599	6728	4381	2576
烟草制品零售	566	93	1529	261	212	200
其他食品零售	764511	707464	764627	55262	52405	960
纺织、服装及日用品专门零售	14348	2201	69330	20917	4214	2141
纺织品及针织品零售	2046	272	2663	2862	1580	1580

法人企业财务状况(续五)

单位:万元

三、损益及分配							
营业收入	主营业务收入	营业成本	税金及附加	其他业务利润	销售费用	管理费用	研发费用
11904	6083	10860	67	1	359	337	
7620992	7512041	7262101	10369	5895	190632	15710	
263788	263788	259806	172		1276	710	
7357204	7248253	7002295	10197	5895	189357	14999	
266390	255480	249959	878	2035	15043	679	
1320943	1311351	1077876	18510	726	50442	30705	2
162187	162187	19846	12598		11389	11535	
1152825	1143233	1052683	5899	726	39019	19027	2
5931	5931	5347	13		34	143	
134322	134115	122938	177		5068	2792	1
3180235	3139090	2735497	54681	3166	212973	22067	101
41128	35198	38982	142	1	929	573	
6731555	6638302	6408619	22520	5793	76126	40225	2
110818	110718	100492	176		4467	2460	1
3695550	3591503	3224309	24251	7752	194191	40006	2
314745	314745	311860	2524		2700	89	
6053439	6017059	5747420	50745	1208	97605	25229	102
1466661	1453306	1016171	64856	2033	166238	22902	101
5987943	5960313	5795808	8109	6092	78170	23515	
2253699	2168429	2135174	4133	557	44118	16506	2
355431	341260	336436	421	278	5970	2402	
9631762	9491856	8867917	77126	8599	288545	61427	103
7703322	7606244	7382850	59993	7742	100980	35156	101
431972	431452	415672	393	361	5951	3898	1
3954399	3839741	3336587	15190	9576	323373	158006	137
1361745	1313703	1177588	8560	7360	49000	59462	37
783455	753623	682911	6705	5374	20964	27314	35
459667	444764	409154	1728	1974	13772	15631	1
580	580	532			20	19	
118043	114737	84991	127	12	14244	16499	1
948443	942651	679496	604	402	194666	49099	11
23902	23902	22537	64	18	335	771	
3057	3057	2560	1		118	10	
140424	137474	113396	244	21	8417	7517	5
44783	42365	43608	18		801	383	
557	557	525				29	
26770	26765	22686	89		1326	945	6
14204	14204	4056	101		501	306	0
694747	694326	470128	87	363	183167	39138	1
128738	124582	113667	1377	79	5014	5290	1
8262	8262	6675	60		528	279	1

限额以上批发和零售业

分 组	二、期末资产负债					
	流动负债 合计	应付账款	负债合计	所有者 权益合计	实收资本	个人资本
服装零售	7742	838	61388	17570	2060	551
鞋帽零售	100		100	180		
化妆品及卫生用品零售	1079	380	1254	383	110	10
厨具卫具及日用杂品零售	396	396	396	245	245	
钟表、眼镜零售	256		798			
其他日用品零售	2730	316	2730	-323	220	
文化、体育用品及器材专门零售	21208	7428	21463	38134	14985	4609
文具用品零售	349	131	349	305		
图书、报刊零售	13639	6198	13683	30838	9612	412
珠宝首饰零售	5617	979	5700	4940	4824	3997
工艺美术品及收藏品零售	1603	120	1730	2051	550	200
医药及医疗器材专门零售	85171	32371	94266	9106	9869	3129
西药零售	81865	30808	90387	5264	8811	2851
中药零售	779	185	1117	526	230	150
医疗用品及器材零售	2527	1378	2762	3316	828	128
汽车、摩托车、零配件和燃料及其他动力销售	240335	24990	257372	84208	67883	26135
汽车新车零售	206820	16222	217030	55058	52575	21227
汽车旧车零售	566	118	566	1117	56	
汽车零配件零售	5847	1990	6085	1391	1043	854
摩托车及零配件零售	4699	1344	9925	6566	2077	1765
机动车燃油零售	15713	4262	16965	12805	5521	2249
机动车燃气零售	6690	1055	6802	7270	6612	40
家用电器及电子产品专门零售	31661	12712	44279	35427	14946	6973
家用视听设备零售	1204	527	2184	1076	842	491
日用家电零售	10292	2650	12537	8574	4992	2908
计算机、软件及辅助设备零售	5658	370	5573	12379	3002	807
通信设备零售	2923	1575	12053	1416	1933	1733
其他电子产品零售	11585	7589	11932	11983	4177	1035
五金、家具及室内装饰材料专门零售	19761	6287	31424	19758	5607	1462
五金零售	5944	2246	8095	7829	2245	1103
家具零售	3890	2436	2836	4031	1539	134
卫生洁具零售	444	14	465	254	200	
陶瓷、石材装饰材料零售	2942		2942	870	100	
其他室内装饰材料零售	6540	1592	17086	6775	1523	225
货摊、无店铺及其他零售业	8990	805	11516	21199	6169	3166
互联网零售	8103	686	9228	13142	3614	616
自动售货机零售						
生活用燃料零售	324	76	1502	7174	2000	2000
其他未列明零售业	563	43	787	883	555	550
2. 按登记注册类型分						
内资企业	1398580	827075	1606008	463168	249578	65811
国有企业	10555	1263	10959	6230	2909	
集体企业	10818	1141	12271	5583	1847	47
股份合作企业	567	530	567	116	14	14
联营企业	292	60	292	32	30	30
其他联营企业	292	60	292	32	30	30
有限责任公司	237385	44668	372142	185064	76555	9486

法人企业财务状况(续六)

单位:万元

三、损益及分配							
营业收入	主营业务收入	营业成本	税金及附加	其他业务利润	销售费用	管理费用	研发费用
107646	103877	96572	1251		4215	4768	
510	510	434	43		4	4	
3227	3054	3002	8	79	132	113	
1240	1240	1173	8		26	12	
4989	4989	3446	2		4	20	
2865	2650	2365	5		106	94	
104770	67803	92092	373	225	8329	3906	19
1808	1808	1593	1		72	61	
86208	49243	75729	213	225	7615	3261	
10311	10311	9028	110		472	311	
6443	6441	5743	49		170	273	18
224744	224117	197008	887	647	19359	6511	1
212347	211900	187274	731	324	18267	5648	1
5179	5174	3816	122	323	588	416	1
7218	7043	5918	35		505	447	
765353	757383	706017	2095	572	24822	15637	19
605707	599173	560741	1604	330	19976	10386	
33374	33374	33106	48		55	187	
15388	15388	13681	19	1	616	1063	
12862	12410	10027	37	7	497	695	
88644	87947	80012	271	45	3431	2941	16
9378	9091	8451	116	188	247	366	3
106300	105102	91257	635	233	6020	8847	42
5074	5044	3014	268		250	531	
32986	32925	29312	143	233	2432	1066	
16692	15594	13997	75		394	770	41
27456	27449	25134	39		1461	666	
24091	24091	19799	110		1482	5813	
240124	232109	216501	302		7554	6969	
53093	52766	48582	85		1039	1508	
27823	27813	24113	61		1572	962	
1242	1242	1096	0		18	89	
1475	1475	1192	4		750	447	
156491	148813	141519	151		4175	3963	
74182	72290	62961	357	59	8610	2285	7
64015	62123	53716	303	8	8368	1904	7
7881	7881	7182	50	9	186	230	1
2287	2287	2063	4	42	56	151	
3865261	3783771	3251828	14679	9564	319108	155450	137
97354	97347	84550	1760	363	11827	3422	1
212551	212463	181383	184	335	13466	16442	2
3581	3571	3432	4		13	122	
606	606	506	4		23	37	
606	606	506	4		23	37	
1168255	1119210	1025740	6304	5630	35794	36398	3

限额以上批发和零售业

分 组	二、期末资产负债					
	流动负债 合计	应付账款	负债合计	所有者 权益合计	实收资本	个人资本
国有独资公司	4331	1190	4359	10723	2376	
其他有限责任公司	233054	43478	367783	174340	74179	9486
股份有限公司	6056	1101	14153	7113	4498	2550
私营企业	1129975	776113	1187856	252769	161986	52474
私营独资企业	12427	4613	14960	7530	3414	2021
私营合伙企业	2261	1216	2260	332	544	54
私营有限责任公司	1115147	770283	1169971	243177	157867	50400
私营股份有限公司	141		665	1730	162	
其他企业	2933	2198	7770	6262	1740	1210
港、澳、台商投资企业	39	39	39	1255	845	
外商投资企业	33022	3593	66663	-6425	7890	
3.按控股情况分						
国有控股	80560	26063	81809	47542	18647	1121
集体控股	129550	7770	168144	33395	22089	3179
私人控股	1174372	792069	1342099	347810	178703	61401
港澳台商控股	39	39	39	1255	845	
外商控股	46538	4674	80421	26622	37890	
其他	582	92	199	1374	140	110
4.按经营形式分						
独立门店	1233006	790645	1440674	407164	223134	57192
连锁总店(总部)	100408	5512	129840	16046	14698	500
连锁直营店	15323	2622	15323	1802	1795	
连锁加盟店	618	519	591	27		
其他	82286	31409	86283	32959	18685	8119
5.按单位规模分						
大型	144992	21967	178454	19422	16863	3651
中型	255508	37814	395292	167906	79425	15129
小型	194414	46861	250602	162272	84199	36208
微型	836727	724064	848363	108398	77826	10824
6.按零售业态分						
有店铺零售	1411913	825761	1651179	434630	248917	62186
食杂店	5546	1734	5668	2746	1254	380
便利店	17759	6572	27561	9897	3429	1740
超市	34754	12835	43146	30758	13881	4323
大型超市	105779	9616	140817	12732	13028	56
仓储会员店	980	472	1342	2193	1300	1300
百货店	79461	7139	191228	100752	42514	3366
专业店	202598	47520	221199	131768	71448	27016
专卖店	939393	733052	967008	124357	95081	19406
家居建材商店	9485	1947	20186	8181	1569	369
购物中心	4304	2892	7326	1253	547	50
厂家直销中心	11853	1982	25698	9994	4866	4180
无店铺零售	19728	4945	21531	23367	9395	3626
邮购	6		9	49	10	10
网上商店	7249	255	7475	10776	2884	1296
其他	12473	4690	14047	12542	6501	2320

法人企业财务状况(续七)

单位:万元

三、损益及分配							
营业收入	主营业务收入	营业成本	税金及附加	其他业务利润	销售费用	管理费用	研发费用
37531	37531	32543	262	6	2418	2062	
1130724	1081679	993197	6042	5624	33375	34337	3
170789	170773	166129	934	7	1234	1659	
2179950	2147948	1761425	5432	3229	255355	95955	99
61473	60132	53765	269	48	2838	2403	16
10445	2708	9873	31		245	325	
2100171	2077587	1691197	5092	3181	251958	92748	83
7862	7520	6590	41		315	478	
32175	31854	28664	59		1397	1416	31
1491	1491		7		904	539	
87647	54480	84759	504	12	3361	2016	
303853	295065	264980	2532	1074	26748	9479	1
906386	879379	803916	3683	342	24593	33317	35
2581458	2535953	2119530	7218	8148	266251	106991	100
1491	1491		7		904	539	
155302	122135	144050	1725	12	4190	6764	
5909	5718	4111	25		688	916	
3262029	3187244	2694226	12628	8986	296955	136187	77
366507	362394	358651	310	285	4176	10887	
19261	19174	15128	71	18	3620	939	
967	967	855			35	35	
305636	269962	267727	2181	288	18587	9957	60
637786	626097	612421	1531	281	13481	16053	
1166920	1113988	1039352	4231	8130	63130	44087	19
1137439	1109794	940759	7383	704	54687	48065	89
1012255	989863	744055	2045	460	192075	49801	28
3849175	3737514	3249449	14628	9527	312014	153559	94
70462	70332	44213	67	12	11533	14115	
69709	69607	62079	109	54	2666	3417	2
410420	385850	311094	3493	982	19832	10920	35
408507	370846	398561	451	1439	9090	11258	
7570	7433	6451	17		369	347	
714080	691475	654563	5789	4930	17475	25681	2
722970	712820	644376	2780	1624	36115	22926	11
1284873	1270137	988900	1700	488	210708	60885	43
60008	59998	50658	116		1699	1559	
8362	7927	6697	5		492	1497	
92214	91090	81859	101		2037	954	
105224	102228	87138	562	49	11359	4447	43
186	186	142				33	
52297	49681	44367	164	6	8273	737	2
52741	52360	42628	398	43	3086	3678	41

限额以上批发和零售业

分 组	三、损益及分配				
	财务费用	利息收入	利息费用	投资收益	营业利润
总 计	48998	38988	59110	1823	374728
一、批发业	31670	36918	52057	1788	277878
1.按批发行业小类分					
农、林、牧、渔产品批发	800		683		1237
谷物、豆及薯类批发	92		76		-191
种子批发	82				121
林业产品批发	626		608		1306
其他农牧产品批发					
食品、饮料及烟草制品批发	-238	56	388	1066	154108
米、面制品及食用油批发	219		101		96
果品、蔬菜批发	970	18	815		8176
肉、禽、蛋、奶及水产品批发	-22	-23		119	324
盐及调味品批发	-41	-44	3	610	14
酒、饮料及茶叶批发	-1033	-246	-532	337	115802
烟草制品批发	-336	352			29639
其他食品批发	7				58
纺织、服装及家庭用品批发	1353				91822
纺织品、针织品及原料批发	2				3
其他家庭用品批发	1351				91819
医药及医疗器材批发	89	-1	4		1549
西药批发	3				
中药批发	28	-1			335
医疗用品及器材批发	58		4		1214
矿产品、建材及化工产品批发	28877	36719	50720	723	28590
煤炭及制品批发	388	86	73		4844
石油及制品批发	1715	34	1662		9147
非金属矿及制品批发	6				-127
金属及金属矿批发	25364	36592	48078	552	13527
建材批发	1131	2	782	171	160
化肥批发	69	1	68		248
其他化工产品批发	203	3	58		792
机械设备、五金产品及电子产品批发	647	144	262		412
农业机械批发	1				214
汽车及零配件批发	412	138	262		-790
五金产品批发					90
电气设备批发	199	4			66
通讯设备批发		1			-114
其他机械设备及电子产品批发	35	1	1		946
贸易经纪与代理	4				-49
贸易代理	4				-49
其他批发业	138				209
再生物资回收与批发	85				6
其他未列明批发业	53				203
2.按登记注册类型分					
内资企业	31670	36918	52057	1788	277878
国有企业	-521	606	120	720	54817

法人企业财务状况(续八)

单位:万元

三、损益及分配				四、人工成本及增值税		五、从事批发和零售活动的从业人员平均人数(人)
营业外收入	营业外支出	利润总额	所得税费用	应付职工薪酬 (本年贷方累计发生额)	应交增值税	
10338	2710	382203	56001	144067	78372	28540
7846	1423	284230	52304	57650	62826	6943
548	7	1778	1	869	12	204
236		45		354	10	119
		121		39	2	5
312	7	1611		454		76
				22		4
5977	246	159839	46998	33232	47896	3549
353		449	62	518	18	152
472	9	8639	136	2797	400	849
28	7	345		2091	979	308
10	2	21	2	665	45	112
4860	71	120590	38885	11595	32520	1325
254	157	29736	7913	15440	13917	770
		58	1	126	17	33
2		91824	50	1055	88	613
2		5		5	8	4
		91819	50	1050	80	609
127	38	1638	230	1487	462	296
				105		25
1	13	323	12	802	99	177
126	25	1315	218	580	363	94
841	821	28539	5175	18948	13673	1919
21	16	4851	894	1654	1924	230
476	624	8999	1514	11123	4468	684
6		-121		8		2
277	64	13667	2632	4563	5837	655
30	33	157	84	1034	1067	194
11	52	207	6	85	4	40
21	32	781	46	481	373	114
9	9	412	-42	1276	510	240
	6	209	14	277	44	46
	1	-791	-192	242	224	82
		90	2	22	11	5
2	1	67	-11	410	74	28
7	2	-109	-2	11	57	34
		946	147	315	99	45
338	285	4	-112	369	57	19
338	285	4	-112	369	57	19
5	17	198	4	415	128	103
1	10	-3	2	123	42	41
5	7	201	2	292	86	62
7846	1423	284230	52304	57650	62826	6943
964	240	55541	14602	17894	18263	1299

限额以上批发和零售业

分 组	三、损益及分配				
	财务费用	利息收入	利息费用	投资收益	营业利润
集体企业	2	3	3		281
有限责任公司	24887	36153	48090	779	111212
国有独资公司	420	43	411		863
其他有限责任公司	24467	36110	47679	779	110349
股份有限公司	873		855		-1521
私营企业	6044	142	2695	290	110129
私营独资企业	1362				92413
私营有限责任公司	4498	142	2528	290	17505
私营股份有限公司	183		168		211
其他企业	385	15	294		2960
3.按控股情况分					
国有控股	8216	233	1580	1581	147645
集体控股	104	3	105		399
私人控股	22999	36668	50113	208	126964
其他	351	15	260		2869
4.按经营形式分					
独立门店	14130	136	3057	1761	175668
连锁总店(总部)	86				-2514
其他	17454	36783	49001	28	104724
5.按单位规模分					
大型	1336	371	217	227	182196
中型	26048	36043	49399	671	54298
小型	3121	340	2058	891	38940
微型	1165	165	383		2443
6.按经营地分					
城镇	30980	36752	51710	1788	271874
其中:城区	27443	37126	50193	1390	86917
乡村	690	167	347		6004
二、零售业	17328	2069	7053	35	96851
1.按零售行业小类分					
综合零售	5834	675	1388	-3	47037
百货零售	2876	145	1214	-3	41401
超级市场零售	2563	528	127		4215
便利店零售					9
其他综合零售	395	2	47		1412
食品、饮料及烟草制品专门零售	1200	9	309	9	26688
粮油零售	54	3	37	8	182
糕点、面包零售	10		10		359
果品、蔬菜零售	762	1	108	1	14541
肉、禽、蛋、奶及水产品零售	6				49
营养和保健品零售					
酒、饮料及茶叶零售	241	4	76		341
烟草制品零售	33		8		9205
其他食品零售	94	1	71		2011
纺织、服装及日用品专门零售	601	36	273		4095
纺织品及针织品零售	43	1	27		508

法人企业财务状况(续九)

单位:万元

三、损益及分配				四、人工成本及增值税		五、从事批发和零售活动的从业人员平均人数(人)
营业外收入	营业外支出	利润总额	所得税费用	应付职工薪酬 (本年贷方累计发生额)	应交增值税	
11	21	270	7	189	130	65
5756	409	116487	35723	19963	39150	2277
353	285	931	77	964	108	76
5404	124	115556	35646	18999	39041	2201
406	603	-1719	3	7841	17	292
709	143	110698	1908	9961	5105	2604
126	10	92529	242	1158	256	629
582	132	17957	1655	8698	4827	1940
	1	211	12	105	23	35
	6	2954	62	1803	162	406
1888	1142	148391	45359	40245	55386	2885
11	73	338	10	421	131	111
5947	202	132639	6874	15530	7155	3606
	6	2863	60	1455	153	341
6585	1088	181167	28318	31841	26420	4452
		-2514		1738	2524	279
1261	335	105578	23986	24072	33883	2212
793	725	182264	32716	34300	42047	2582
5584	192	59691	11257	13202	11031	2248
1406	483	39862	7773	9074	8676	1777
63	23	2413	558	1075	1072	336
7714	1343	278174	52228	54914	62062	6231
6134	1122	91931	21723	38011	26783	3343
132	80	6056	76	2737	764	712
2492	1287	97973	3697	86416	15546	21597
633	807	46837	1262	21997	2416	8610
155	115	41287	1175	10888	1320	4857
472	678	4138	62	9633	725	3185
		9			1	6
6	13	1404	25	1476	370	562
399	158	26921	141	8569	608	2358
4	3	182	5	342	38	82
		359	35	142	10	29
363	150	14769	36	4592	335	1214
		24	4	960	19	372
4		4		4		4
6	2	344	34	1267	143	259
		9205		29	4	13
24	2	2033	28	1233	59	385
21	9	4107	83	12185	411	1040
4	1	511	43	282	44	70

限额以上批发和零售业

分 组	三、损益及分配				
	财务费用	利息收入	利息费用	投资收益	营业利润
服装零售	494	30	193		1821
鞋帽零售	2		2		23
化妆品及卫生用品零售	35		34		-63
厨具卫具及日用杂品零售	6	3	4		14
钟表、眼镜零售	5	2	4		1512
其他日用品零售	15		10		279
文化、体育用品及器材专门零售	-102	680	299	1	2048
文具用品零售		1			80
图书、报刊零售	-584	680		1	1870
珠宝首饰零售	438		275		-49
工艺美术品及收藏品零售	43		24		147
医药及医疗器材专门零售	1846	147	1625	3	-1221
西药零售	1821	145	1606	3	-1730
中药零售	22	1	19		215
医疗用品及器材零售	3				295
汽车、摩托车、零配件和燃料及其他动力销售	6942	493	2907	6	2254
汽车新车零售	6267	464	2697	2	-782
汽车旧车零售	1		1		38
汽车零配件零售	40	2	5		-66
摩托车及零配件零售	22		6	4	1586
机动车燃油零售	419	15	199		1551
机动车燃气零售	194	13			-73
家用电器及电子产品专门零售	484		78		2623
家用视听设备零售	14	1	12		366
日用家电零售	175	1	27		475
计算机、软件及辅助设备零售	87	2	21		1275
通信设备零售	102		4		91
其他电子产品零售	106	-4	14		417
五金、家具及室内装饰材料专门零售	382	25	99	1	7483
五金零售	29	29	38		997
家具零售	141		10		244
卫生洁具零售					38
陶瓷、石材装饰材料零售	-5	-6	1		286
其他室内装饰材料零售	218	2	50	1	5918
货摊、无店铺及其他零售业	141	5	75	18	5843
互联网零售	56	-6	16	18	5664
自动售货机零售					
生活用燃料零售	69	11	58		180
其他未列明零售业	16				-1
2. 按登记注册类型分					
内资企业	16929	1760	7058	32	98439
国有企业	317	-7	19		1460
集体企业	257	13	114		761
股份合作企业					9
联营企业					39
其他联营企业					39
有限责任公司	4964	1467	1803	12	46168

法人企业财务状况(续十)

单位:万元

三、损益及分配				四、人工成本及增值税		五、从事批发和零售业活动的从业人员平均人数(人)
营业外收入	营业外支出	利润总额	所得税费用	应付职工薪酬 (本年贷方累计发生额)	应交增值税	
5		1826	32	11473	251	839
5	8	20	5	75	51	5
14		-49		146	35	36
		14	1	60	3	13
		1512	1	56	3	17
-7		272	2	94	24	60
49	36	2061	66	4669	296	728
		80	0	127	2	25
30	31	1869	54	3893	211	534
18	1	-32	4	336	38	77
1	4	144	8	313	45	92
679	44	-586	223	12305	2487	2755
639	38	-1130	184	11650	2230	2551
2	6	211	2	422	64	125
39		333	38	234	194	79
443	163	2479	1069	14336	6949	2871
398	147	-531	738	10638	6228	1904
		39		102		26
8	1	-60	3	468	-70	165
2		1587	219	685	255	123
21	6	1512	107	2084	502	557
14	9	-68	1	360	34	96
131	46	2708	184	4135	984	1073
1	1	366	60	354	18	50
60	42	493	83	1639	454	478
33	2	1306	14	546	249	123
5		95	13	614	28	209
32	1	448	14	982	235	213
11	1	7493	331	6232	596	1671
7		1004	36	835	179	189
		244	44	724	80	237
		38	1	15		5
4		290	19	126	28	28
		5918	231	4533	309	1212
126	24	5953	338	1989	799	491
102	23	5751	329	1647	752	409
1		181	7	230	37	59
24	1	22	2	112	10	23
2440	1271	99524	3556	84287	15139	21127
111		1571	308	1694	994	428
10	8	734	18	2045	138	650
		9	1	65	15	30
		39		34	3	8
		39		34	3	8
1458	878	46756	2068	34463	8295	5078

限额以上批发和零售业

分 组	三、损益及分配				
	财务费用	利息收入	利息费用	投资收益	营业利润
国有独资公司	-82	163		8	514
其他有限责任公司	5046	1304	1803	4	45654
股份有限公司	604		589		319
私营企业	10697	277	4520	21	49249
私营独资企业	360	19	183	17	1240
私营合伙企业	42	1	4		251
私营有限责任公司	10284	254	4331	4	47317
私营股份有限公司	10	3	2		441
其他企业	89	11	13		435
港、澳、台商投资企业	2		2		40
外商投资企业	396	309	-7	2	-1627
3.按控股情况分					
国有控股	1362	815	1569	8	4428
集体控股	3541	577	808		24421
私人控股	12065	315	4680	25	67812
港澳台商控股	2		2		40
外商控股	350	362	-7	2	-18
其他	7		2		169
4.按经营形式分					
独立门店	14045	1276	4978	31	100166
连锁总店(总部)	767	496	41		-8885
连锁直营店	74	66	90	3	-482
连锁加盟店	6				36
其他	2436	232	1944	1	6015
5.按单位规模分					
大型	2569	567	2047		-8867
中型	4966	1072	1281	9	13453
小型	7713	399	3022	-5	73836
微型	2079	30	703	31	18428
6.按零售业态分					
有店铺零售	17105	2060	6942	34	90255
食杂店	129	4	29	8	427
便利店	386	8	123	1	1122
超市	2972	77	268	14	48137
大型超市	789	505	-31		-10526
仓储会员店	124				240
百货店	1888	90	878		9236
专业店	5470	1042	3266	12	12255
专卖店	4604	331	2009	-1	11350
家居建材商店	339	-1	50	1	6298
购物中心	269		258		-596
厂家直销中心	136	4	92		12312
无店铺零售	222	9	111	1	6596
邮购	1				11
网上商店	51	-8	35	1	4979
其他	170	17	76		1606

法人企业财务状况(续十一)

单位:万元

三、损益及分配				四、人工成本及增值税		五、从事批发和零售业的从业人员平均人数(人)
营业外收入	营业外支出	利润总额	所得税费用	应付职工薪酬 (本年贷方累计发生额)	应交增值税	
19	1	532	49	1316	3	221
1439	877	46223	2019	33147	8292	4857
23	1	340	8	1300	181	1041
822	371	49623	1147	43254	5477	13410
24	31	1193	45	1549	195	601
		90		202		56
798	339	47900	1049	41385	5274	12712
	1	440	53	118	9	41
17	13	453	6	1432	36	482
4	5	39		54	-15	137
49	11	-1590	141	2075	422	333
909	102	5236	536	12280	2950	1755
425	688	24138	264	8978	4702	3289
1079	437	68392	2352	61287	6913	15817
4	5	39		54	-15	137
74	56		541	3331	966	434
1		169	4	486	31	165
1403	580	101073	3270	69397	12780	17857
342	649	-9191	9	4761	123	1607
161	1	-322	1	1935	434	320
1		36		25		10
586	57	6377	418	10298	2210	1803
774	665	-8758	185	12199	1503	3505
746	306	14037	2146	43518	8777	9204
808	272	74197	1033	25849	4251	6599
164	43	18498	334	4851	1016	2289
2340	1281	91242	3290	83184	14651	20804
7	2	432	19	580	252	190
10	5	1142	81	2067	214	710
181	94	48337	112	10515	1155	3664
386	661	-10800	13	6914	385	2124
		240	1	599	5	351
91	91	9236	1139	18328	1352	4003
1099	268	13058	1055	25284	8888	4631
482	157	11502	553	15762	2102	4307
4		6301	268	1564	338	413
-2		-598	1	348	-189	113
82	2	12392	47	1224	149	298
152	6	6732	407	3232	896	793
		11		24		6
104	4	5069	275	1285	678	308
48	2	1652	132	1923	218	479

限额以上住宿和餐饮业法人企业基本情况

分 组	法人企业数 (个)	从业人员期末 人数(人)		法人所属产业 活动单位数(个)
			女 性	
总 计	292	12016	7938	60
一、住宿业	130	6028	4072	9
1.按住宿业行业小类分				
旅游饭店	61	3920	2589	2
一般旅馆	63	1923	1354	7
经济型连锁酒店	21	706	491	
其他一般旅馆	42	1217	863	7
其他住宿业	6	185	129	
2.按登记注册类型分				
内资企业	130	6028	4072	9
国有企业	9	400	225	4
有限责任公司	25	1722	1197	
国有独资公司	1	180	125	
其他有限责任公司	24	1542	1072	
股份有限公司	2	120	104	
私营企业	94	3786	2546	5
私营独资企业	9	419	223	
私营合伙企业	1	26	14	
私营有限责任公司	82	3171	2211	5
私营股份有限公司	2	170	98	
3.按控股类型分				
国有控股	15	1072	682	4
集体控股	3	155	116	
私人控股	112	4801	3274	5
4.按经营形式分				
独立门店	116	5577	3742	9
连锁加盟店	7	160	121	
其他	7	291	209	
5.按单位规模分				
中型	9	1726	1095	3
小型	104	4161	2876	6
微型	17	141	101	
6.按星级分				
五星	1	67	35	
四星	8	667	464	3
三星	18	539	361	2
二星	5	250	165	

限额以上住宿和餐饮业法人企业基本情况(续)

分 组	法人企业数 (个)	从业人员期末 人数(人)		法人所属产业 活动单位数(个)
			女 性	
其他	98	4505	3047	4
7.按经营地分				
城镇	120	5610	3794	9
其中:城区	58	2838	1931	7
乡村	10	418	278	
二、餐饮业	164	5988	3866	51
1.按餐饮业行业小类分				
正餐服务	155	5737	3700	51
快餐服务	4	129	88	
餐饮配送及外卖送餐服务	2	75	49	
其他餐饮业	3	47	29	
2.按登记注册类型分				
内资企业	164	5988	3866	51
国有企业	2	120	57	
集体企业	1	16	10	
有限责任公司	20	1138	698	14
股份有限公司	2	182	144	
私营企业	139	4532	2957	37
私营独资企业	20	475	315	
私营有限责任公司	119	4057	2642	37
3.按控股类型分				
国有控股	3	129	57	
集体控股	3	342	238	
私人控股	158	5517	3571	51
4.按经营形式分				
独立门店	149	4844	3149	35
连锁总店(总部)	2	740	482	16
连锁加盟店	1	24	16	
其他	12	380	219	
5.按单位规模分				
大型	1	490	330	4
中型	4	902	661	32
小型	130	4465	2811	15
微型	29	131	64	
6.按经营地分				
城镇	157	5524	3560	39
其中:城区	64	2488	1676	29
乡村	7	464	306	12

限额以上住宿和餐饮业

分 组	从业人员 期末人数 (人)	营业额	客房收入	通过公共网络实现的 客房收入		餐费收入
				通过公共网络实现的 客房收入	通过非自营平台 实现的客房收入	
总 计	12016	399529	77372	4772	975	305159
一、住宿业	6028	163317	62263	4528	975	96165
1.按住宿业行业小类分						
旅游饭店	3920	109757	34593	1247	128	72304
一般旅馆	1923	44075	25314	3136	847	16879
经济型连锁酒店	706	20097	11091	1839	755	8117
其他一般旅馆	1217	23978	14224	1297	92	8762
其他住宿业	185	9485	2355	146		6981
2.按登记注册类型分						
内资企业	6028	163317	62263	4528	975	96165
国有企业	400	28007	5119	26	17	22428
有限责任公司	1722	38006	15285	875	262	21498
国有独资公司	180	1725	539			777
其他有限责任公司	1542	36281	14746	875	262	20720
股份有限公司	120	3127	531			2467
私营企业	3786	94177	41327	3628	697	49773
私营独资企业	419	5008	1868	130	99	3077
私营合伙企业	26	250	218			5
私营有限责任公司	3171	80903	36050	3217	598	41883
私营股份有限公司	170	8015	3190	280		4809
3.按控股类型分						
国有控股	1072	37373	7948	109	18	28162
集体控股	155	1269	754	38		387
私人控股	4801	124675	53561	4381	957	67615
4.按经营形式分						

法人经营情况

单位:万元

通过公共网络实现的餐费收入	通过非自营平台实现的餐费收入	商品销售额收入	其他收入	外卖送餐服务收入	客房数(间)	床位数(个)	餐位数(位)	年末餐饮营业面积(平方米)
4658	759	14493	2505	124	28223	42515	146107	780802
1083	197	2906	1984	1	24226	34972	53036	470668
8	8	1675	1184		8095	14839	25205	262343
1075	189	1181	701	1	15425	18958	15227	184281
876	189	681	209		2222	3351	3707	69825
199		499	492	1	13203	15607	11520	114456
		50	99		706	1175	12604	24044
1083	197	2906	1984	1	24226	34972	53036	470668
6	6	440	20		667	1273	7713	28564
226	186	263	960		4139	7228	10777	106160
			409		209	306	408	5000
226	186	263	552		3930	6922	10369	101160
		129			216	412	1000	3210
851	5	2075	1003	1	19204	26059	33546	332734
5	5	54	10		609	1257	2445	35754
		18	10		130	230	60	30
199		1987	983	1	18270	24283	30091	283020
646		17			195	289	950	13930
8	8	440	824		1636	2947	11987	53076
		29	99		411	726	893	16720
1075	189	2438	1061	1	22179	31299	40156	400872

限额以上住宿和餐饮业

分 组	从业人员 期末人数 (人)	营业额	客房收入	通过公共网络实现的 客房收入		餐费收入
				通过公共网络实现的 客房收入	通过非自营平台 实现的客房收入	
独立门店	5577	155236	57767	3841	480	92794
连锁加盟店	160	2500	2398	617	495	21
其他	291	5580	2098	71		3349
5.按单位规模分						
中型	1726	44353	15866	13		28131
小型	4161	115906	44140	3926	875	67380
微型	141	3059	2258	590	100	654
6.按星级分						
五星	67	966	966			
四星	667	9144	3498	229		4405
三星	539	29963	8754	755	413	20795
二星	250	8215	1618	29	1	6528
其他	4505	115028	47427	3515	561	64436
7.按经营地分						
城镇	5610	154852	56932	4082	579	93224
其中:城区	2838	53868	23333	2015	464	27229
乡村	418	8465	5331	446	396	2940
二、餐饮业	5988	236212	15109	244		208994
1.按餐饮业行业小类分						
正餐服务	5737	220844	15109	244		194856
快餐服务	129	2164				2119
餐饮配送及外卖送餐服务	75	1937				842
其他餐饮业	47	11268				11177
2.按登记注册类型分						
内资企业	5988	236212	15109	244		208994

法人经营情况(续一)

单位:万元

通过公共网络实现的餐费收入	通过非自营平台实现的餐费收入	商品销售额收入	其他收入	外卖送餐服务收入	客房数(间)	床位数(个)	餐位数(位)	年末餐饮营业面积(平方米)
1078	192	2747	1928	1	22744	32515	35963	414315
5	5	35	46		850	1175	108	26689
		124	10		632	1282	16965	29664
		38	318		2103	3745	6899	88250
1083	197	2756	1631	1	21319	29871	45097	363989
		112	35		804	1356	1040	18429
					360	720		12000
		440	802		1496	2534	3271	75880
6	6	327	87		1584	2869	14811	53871
2	2	10	60		364	700	6500	24499
1075	189	2130	1035	1	20422	28149	28454	304418
1083	197	2904	1792	1	22318	31061	49060	396828
271	186	2192	1115		6357	10732	17603	197341
		2	191		1908	3911	3976	73840
3575	562	11587	522	123	3997	7543	93071	310134
3463	560	10378	501	102	3997	7543	91085	305298
110		25	20	20			1140	3419
		1094					200	300
2	2	90	1	1			646	1117
3575	562	11587	522	123	3997	7543	93071	310134

限额以上住宿和餐饮业

分 组	从业人员 期末人数 (人)	营业额				餐费收入
			客房收入	通过公共网络实现的 客房收入	通过非自营平台 实现的客房收入	
国有企业	120	5690	949	133		4028
集体企业	16	2546	181			2365
有限责任公司	1138	47743	5139	21		41824
股份有限公司	182	2991	1328			1550
私营企业	4532	177242	7512	90		159228
私营独资企业	475	16850	226			16150
私营有限责任公司	4057	160391	7286	90		143078
3.按控股类型分						
国有控股	129	16361	949	133		14698
集体控股	342	6276	1598	21		4604
私人控股	5517	213575	12562	90		189691
4.按经营形式分						
独立门店	4844	179311	13014	244		158074
连锁总店(总部)	740	39769				39769
连锁加盟店	24	577				577
其他	380	16555	2095			10574
5.按单位规模分						
大型	490	35205				35205
中型	902	21828	1510	21		20230
小型	4465	153277	13599	223		127880
微型	131	25902				25680
6.按经营地分						
城镇	5524	226711	13802	225		201130
其中:城区	2488	78898	2145	133		75779
乡村	464	9501	1307	18		7864

法人经营情况(续二)

单位:万元

		商品销售额 收入	其他收入	外卖送餐 服务收入	客房数 (间)	床位数 (个)	餐位数 (位)	年末餐饮 营业面积 (平方米)
通过公共网络实现 的餐费收入	通过非自营平台 实现的餐费收入							
189		539	175		150	272	276	5160
					12	26	270	520
1401		737	43		969	1764	13511	65739
			114		368	720	1400	25000
1985	562	10312	190	123	2498	4761	77614	213715
84	39	475			86	159	4430	13608
1901	523	9837	190	123	2412	4602	73184	200107
189		539	175		150	272	876	6160
		31	43		493	946	3870	16423
3386	562	11018	304	123	3354	6325	88325	287551
2273	481	7701	522	123	3735	7123	79458	273263
795							7908	21570
							23	280
507	82	3886			262	420	5682	15021
6							6200	17000
788		46	43		641	1220	7174	29306
2097	481	11322	476	120	3301	6219	76768	239673
684	82	219	3	3	55	104	2929	24155
2748	562	11257	522	123	3527	6558	74462	291574
1016	2	702	271	30	1127	1985	28982	121527
828		331			470	985	18609	18560

限额以上住宿和餐饮业

分 组	一、年初存货	二、期末资产负债		
		流动资产合计	应收账款	存 货
总 计	17008	147936	28561	15542
一、住宿业	5725	77806	8459	5425
1.按住宿业行业小类分				
旅游饭店	3592	53906	4792	3289
一般旅馆	1814	21502	3383	1756
经济型连锁酒店	340	5156	567	442
其他一般旅馆	1474	16346	2816	1315
其他住宿业	319	2397	284	380
2.按登记注册类型分				
内资企业	5725	77806	8459	5425
国有企业	144	2836	167	174
有限责任公司	1993	13239	2618	2192
国有独资公司	127	396	72	117
其他有限责任公司	1866	12844	2546	2075
股份有限公司	101	1312	78	39
私营企业	3487	60419	5597	3020
私营独资企业	146	2434	350	403
私营合伙企业		1842	1000	1
私营有限责任公司	3290	54293	4197	2559
私营股份有限公司	52	1850	50	57
3.按控股类型分				
国有控股	1234	7960	862	1299
集体控股	307	1446	106	333
私人控股	4185	68401	7491	3792
4.按经营形式分				
独立门店	4767	64064	6704	4931
连锁加盟店	184	2322	86	257
其他	774	11419	1669	238
5.按单位规模分				
中型	553	9642	995	894
小型	5137	67119	6972	4396
微型	35	1045	493	135
6.按星级分				
五星	2	600	0	2
四星	1615	14337	1462	1031
三星	836	6686	666	949
二星	145	2203	246	167
其他	3128	53979	6085	3277

法人企业财务状况

单位:万元

二、期末资产负债					
固定资产原价	房屋和构筑物	机器设备	累计折旧	本年折旧	固定资产净额
315456	141888	21878	105254	23414	154428
219047	89315	13616	74835	18902	111895
185002	81542	10291	67347	16310	88622
24554	7505	3049	6057	2240	15214
6173	2143	1659	1936	1041	4159
18381	5362	1390	4120	1199	11055
9491	268	276	1432	352	8060
219047	89315	13616	74835	18902	111895
17002	9975	2270	7033	1237	6451
102206	57973	1885	34039	5031	67388
1865			1818	1	48
100340	57973	1885	32222	5029	67340
19863			12284	7580	
79976	21367	9462	21478	5055	38056
3157	654	2098	537	466	2598
3613			768	758	
69863	18783	6462	19007	2926	33281
3343	1930	901	1167	904	2176
73505	55062	3837	19131	2777	50857
13064	12760	180	5952	317	7083
132478	21494	9600	49752	15808	53955
192137	88185	13353	63145	11284	105888
5721	88	41	546	203	5175
21189	1042	223	11143	7415	832
62280	42924	3424	9867	5723	45576
153651	45667	9635	63425	12471	65147
3115	725	557	1543	708	1171
1623	957	665	1091	411	532
19891	7360	1449	7726	1319	9311
31326	17319	792	15145	1158	10780
4435	2592	982	2902	357	914
161772	61087	9728	47971	15657	90358

限额以上住宿和餐饮业

分 组	一、年初存货	二、期末资产负债		
		流动资产合计	应收账款	存 货
7.按经营地分				
城镇	4564	73178	6898	4317
其中:城区	1668	35163	3519	2336
乡村	1162	4628	1561	1108
二、餐饮业	11283	70130	20102	10117
1.按餐饮业行业小类分				
正餐服务	11087	68452	20035	9994
快餐服务	141	154	34	67
餐饮配送及外卖送餐服务	49	653	33	47
其他餐饮业	6	872		9
2.按登记注册类型分				
内资企业	11283	70130	20102	10117
国有企业	132	597	4	139
集体企业	1	36	27	5
有限责任公司	6577	25076	5620	5464
股份有限公司	70	2453	2027	67
私营企业	4504	41969	12424	4442
私营独资企业	214	5906	1143	190
私营有限责任公司	4290	36063	11282	4252
3.按控股类型分				
国有控股	132	598	4	139
集体控股	6142	12944	5164	5045
私人控股	5008	56589	14934	4932
4.按经营形式分				
独立门店	10145	63901	19785	9468
连锁总店(总部)	582	3758	25	232
连锁加盟店	1	36		11
其他	555	2436	291	406
5.按单位规模分				
大型	564	2186	7	229
中型	6222	16550	5441	5617
小型	4169	47666	13753	4015
微型	328	3729	902	257
6.按经营地分				
城镇	10941	67909	19971	9953
其中:城区	1962	20005	4820	2053
乡村	342	2221	130	164

法人企业财务状况(续一)

单位:万元

二、期末资产负债					
固定资产原价	房屋和构筑物	机器设备	累计折旧	本年折旧	固定资产净额
209536	84979	12192	72459	18107	104759
147754	71707	7963	46763	11851	82299
9511	4336	1424	2375	795	7136
96409	52573	8262	30420	4512	42534
95032	52378	7954	30130	4287	41634
547	192	305	187	168	305
123	3	3	2		
706			100	57	595
96409	52573	8262	30420	4512	42534
3002			1842	5	1160
55		48	40	7	16
39167	28626	3115	10491	1363	16727
13028	1078	619	6515	352	6433
41157	22869	4481	11533	2784	18198
2855	123	32	1228	348	381
38302	22746	4450	10305	2436	17818
3021			1850	13	1160
25698	23120	280	7475	67	10143
67690	29453	7983	21094	4431	31231
86764	52451	7470	28381	3370	36079
2636		635	553	91	2083
2			1		1
7007	122	157	1485	1051	4370
2001			51	2	1950
27252	23652	1764	8115	414	11132
62810	26050	6203	21296	4038	27009
4346	2872	295	958	58	2442
90557	48337	7079	28700	4178	41263
17422	9024	2488	5504	1679	6173
5852	4236	1183	1719	334	1271

限额以上住宿和餐饮业

分 组	二、期末资产负债			
	在建工程	无形资产	土地使用权	资产总计
总 计	11878	22655	20358	310974
一、住宿业	3636	17983	15757	30974
1.按住宿业行业小类分				
旅游饭店	3629	16133	15546	216555
一般旅馆	1	1842	211	81263
经济型连锁酒店		1377		15325
其他一般旅馆	1	465	211	65938
其他住宿业	5	8		13157
2.按登记注册类型分				
内资企业	3636	17983	15757	310974
国有企业	2431	13154	12786	31567
有限责任公司	331	2266	2046	126281
国有独资公司				966
其他有限责任公司	331	2266	2046	125315
股份有限公司				13976
私营企业	874	2563	925	139151
私营独资企业	23	132	132	4946
私营合伙企业				4743
私营有限责任公司	851	1071	793	124222
私营股份有限公司		1360		5240
3.按控股类型分				
国有控股	2431	15405	14832	83799
集体控股	331	8		8926
私人控股	874	2570	925	218249
4.按经营形式分				
独立门店	3158	17975	15757	273178
连锁加盟店	5	2		9860
其他	472	6		27936
5.按单位规模分				
中型		3561	2046	67972
小型	3636	14369	13676	240613
微型		54	35	2866
6.按星级分				
五星				1140
四星	476	489		28766
三星	331	227	61	28672
二星	13			4048
其他	2816	17267	15696	248347

法人企业财务状况(续二)

单位:万元

二、期末资产负债					
流动负债合计	应付账款	负债合计	所有者权益	实收资本	个人资本
242382	25967	311482	159492	101234	42813
184683	17023	221512	89462	57287	24610
150382	11491	168159	48396	46201	18190
26990	4529	45886	35377	10196	6410
12341	1248	12710	2615	2635	1052
14649	3281	33176	32762	7562	5358
7312	1002	7467	5689	890	10
184683	17023	221512	89462	57287	24610
6342	2301	8341	23226	3876	
109128	6864	132176	-5895	10434	450
1501	427	1501	-534	3000	
107628	6437	130676	-5361	7434	450
1	-2	33	13942	5300	
69212	7860	80962	58188	37678	24161
1921	361	2988	1959	1890	1340
1979	1855	1979	2764		
61362	5624	72046	52176	35587	22621
3951	21	3951	1289	200	200
67336	7411	72247	11552	9466	88
31268	271	31268	-22342	693	10
86080	9340	117997	100252	47128	24513
170245	12901	206200	66978	51917	20578
8232	1152	8261	1598	570	32
6206	2970	7051	20886	4801	4000
67154	1417	67606	367	6462	4550
116634	15312	152858	87755	49676	19009
895	294	1049	1340	1149	1051
92	4	140	1000	1000	1000
16931	5177	17725	11042	8780	5000
40143	4016	47506	-18833	7361	535
2876	503	3096	952	1056	88
124641	7323	153046	95302	39090	17988

限额以上住宿和餐饮业

分 组	二、期末资产负债			
	在建工程	无形资产	土地使用权	资产总计
7.按经营地分				
城镇	3636	17983	15757	267169
其中:城区	3124	15726	14893	172555
乡村				43806
二、餐饮业	8243	4672	4601	160000
1.按餐饮业行业小类分				
正餐服务	8243	4671	4601	157780
快餐服务				626
餐饮配送及外卖送餐服务				669
其他餐饮业		1		925
2.按登记注册类型分				
内资企业	8243	4672	4601	160000
国有企业		74	74	3265
集体企业				69
有限责任公司	584	1798	1796	60204
股份有限公司		618	618	10297
私营企业	7659	2182	2113	86169
私营独资企业				7187
私营有限责任公司	7659	2182	2113	78982
3.按控股类型分				
国有控股		75	74	3307
集体控股	99	576	576	34670
私人控股	8144	4021	3951	122022
4.按经营形式分				
独立门店	8243	4671	4601	145380
连锁总店(总部)		1		5697
连锁加盟店				38
其他				8885
5.按单位规模分				
大型				2916
中型	99	577	576	40092
小型	8144	4094	4025	110788
微型		1		6204
6.按经营地分				
城镇	6112	4671	4601	149664
其中:城区	152	187	187	34644
乡村	2131	1		10335

法人企业财务状况(续三)

单位:万元

二、期末资产负债					
流动负债合计	应付账款	负债合计	所有者权益	实收资本	个人资本
182745	15602	205368	61801	53885	22298
148056	8870	158831	13724	29640	8874
1938	1420	16145	27661	3402	2312
57699	8944	89970	70030	43946	18203
56616	8572	88836	68944	43364	17929
9	6	57	569	250	70
585	359	586	83	55	4
488	8	491	434	278	200
57699	8944	89970	70030	43946	18203
570	149	686	2579	6	
6	4	7	62	58	58
26340	896	37950	22254	15096	1549
223	105	8934	1360	510	
30559	7791	42394	43775	28277	16596
905	795	1633	5554	1371	170
29654	6996	40761	38221	26906	16426
581	149	701	2607	33	
21649	95	26694	7976	5568	58
35468	8700	62575	59447	38345	18145
53403	7996	80450	64930	43046	18312
3306	532	4033	1664	90	
31	31	31	6		
958	385	5455	3430	810	-109
2552		2552	364	30	
23938	1543	29763	10330	6740	1180
30744	7286	55483	55305	33946	16594
465	115	2172	4031	3230	430
53801	7888	84534	65130	41174	15641
14805	3866	23170	11474	12615	7204
3897	1056	5436	4900	2772	2562

限额以上住宿和餐饮业

分 组	三、损益及分配			
	营业收入	主营业务收入	营业成本	税金及附加
总 计	374681	356873	254077	4103
一、住宿业	156773	153049	96900	2038
1.按住宿业行业小类分				
旅游饭店	105080	103056	63547	1608
一般旅馆	42291	40595	26055	400
经济型连锁酒店	18211	18050	10781	116
其他一般旅馆	24080	22545	15274	284
其他住宿业	9402	9398	7299	31
2.按登记注册类型分				
内资企业	156773	153049	96900	2038
国有企业	26692	26690	13733	295
有限责任公司	37875	36980	24939	785
国有独资公司	1725	1317	1348	189
其他有限责任公司	36150	35664	23592	596
股份有限公司	2950	2950	624	23
私营企业	89255	86428	57603	935
私营独资企业	4924	4924	4167	13
私营合伙企业	392	250	56	88
私营有限责任公司	76245	73561	50146	777
私营股份有限公司	7694	7694	3235	57
3.按控股类型分				
国有控股	36043	35615	18317	751
集体控股	1207	1204	883	17
私人控股	119523	116230	77700	1271
4.按经营形式分				
独立门店	148719	145258	93305	1853
连锁加盟店	2499	2377	1022	28
其他	5555	5413	2573	158
5.按单位规模分				
中型	40340	40340	25509	487
小型	114434	111211	69384	1534
微型	1999	1498	2007	17
6.按星级分				
五星	857	857	843	1
四星	9098	8547	4387	432
三星	28292	28144	13286	142
二星	9268	8603	4464	372
其他	109258	106897	73919	1093

法人企业财务状况(续四)

单位:万元

三、损益及分配					
其他业务利润	销售费用	管理费用	研发费用	财务费用	利息收入
6414	44295	39963	83	6111	157
4489	23557	23072	11	3667	128
4506	14804	16179		2154	117
-17	8014	5101	10	1461	11
	4105	2340		1158	7
-17	3909	2761	10	303	4
	739	1792		52	0
4489	23557	23072	11	3667	128
	3075	3564		63	-6
286	6511	8424		430	20
332		501		1	
-46	6511	7923		428	20
	2875	77		4	
4203	11096	11006	11	3170	114
	167	387		194	
	473	75			
4203	8223	9982	11	1866	113
	2233	562		1111	1
332	5466	7442		134	
	190	633		109	
4157	17902	14998	11	3423	129
4489	20080	21856	11	3565	128
	474	868		22	
	3003	348		79	
	6366	5482		1460	13
4489	17003	17359	10	2195	115
	188	231		12	1
	1	10		1	
332	3060	2527		26	2
4127	2808	3472	0	440	0
	1410	1143		85	-6
30	16277	15919	11	3114	132

限额以上住宿和餐饮业

分 组	三、损益及分配			
	营业收入	主营业务收入	营业成本	税金及附加
7.按经营地分				
城镇	148595	144872	90601	1881
其中:城区	51647	50292	32293	414
乡村	8177	8177	6298	158
二、餐饮业	217908	203825	157177	2065
1.按餐饮业行业小类分				
正餐服务	202266	188208	148836	1434
快餐服务	2534	2514	1912	33
餐饮配送及外卖送餐服务	1893	1893	1739	1
其他餐饮业	11215	11210	4690	596
2.按登记注册类型分				
内资企业	217908	203825	157177	2065
国有企业	5690	5690	2316	59
集体企业	2425	2425	2155	9
有限责任公司	43728	42856	26064	889
股份有限公司	2391	2391	1751	127
私营企业	163674	150463	124892	980
私营独资企业	14332	12905	9182	176
私营有限责任公司	149342	137557	115709	804
3.按控股类型分				
国有控股	16311	16311	6584	655
集体控股	5632	5632	4127	56
私人控股	195965	181881	146466	1355
4.按经营形式分				
独立门店	169641	156247	119627	1992
连锁总店(总部)	34704	34704	28647	22
连锁加盟店	577	577	409	
其他	12987	12298	8493	50
5.按单位规模分				
大型	30301	30301	26497	21
中型	21667	21568	16003	220
小型	140135	136755	97459	1188
微型	25805	15200	17218	637
6.按经营地分				
城镇	209128	195064	151561	1978
其中:城区	74224	71470	57595	399
乡村	8780	8760	5617	87

法人企业财务状况(续五)

单位:万元

三、损益及分配					
其他业务利润	销售费用	管理费用	研发费用	财务费用	利息收入
4489	22636	22417	11	3620	126
4203	11592	11052		1235	112
	921	655		47	2
1924	20738	16891	73	2444	29
1921	18802	14381	61	2261	29
3	399	78	12	14	
	52	39			
	1484	2392		170	
1924	20738	16891	73	2444	29
358	1030	159	1	1	1
	49	16			
988	7658	5064	12	811	3
	219	319		3	
579	11782	11333	60	1628	24
575	2926	1272	30	64	1
4	8856	10061	29	1564	23
358	2499	2363	1	161	1
988	613	245		282	2
579	17625	14284	72	2001	25
1924	16626	11781	70	1604	28
	1798	3527		644	
	1	3		0	
1	2313	1580	3	196	1
	1	3396		601	0
988	3262	726	7	416	4
937	15774	10137	61	1243	20
	1700	2631	5	184	5
1924	18616	16471	61	2289	29
358	6363	7715	48	1133	5
	2122	420	12	155	

限额以上住宿和餐饮业

分 组	三、损益及分配			
	财务费用	投资收益	营业利润	营业外收入
	利息费用			
总 计	3232	62	17372	923
一、住宿业	1344	56	3066	770
1.按住宿业行业小类分				
旅游饭店	1000	40	3355	689
一般旅馆	341	16	164	74
经济型连锁酒店	196		-713	26
其他一般旅馆	145	16	877	48
其他住宿业	4		-453	7
2.按登记注册类型分				
内资企业	1344	56	3066	770
国有企业	34	16	3730	296
有限责任公司	160	41	-4773	184
国有独资公司		41	-271	6
其他有限责任公司	160		-4501	178
股份有限公司			-1014	189
私营企业	1151	-1	5123	101
私营独资企业	173		-6	1
私营合伙企业			46	
私营有限责任公司	818	-1	4769	100
私营股份有限公司	160		315	
3.按控股类型分				
国有控股	100	57	1744	387
集体控股	0		-624	13
私人控股	1244	-1	1946	370
4.按经营形式分				
独立门店	1299	56	4179	585
连锁加盟店	20		-464	8
其他	25		-649	177
5.按单位规模分				
中型	166	-1	967	102
小型	1167	57	2542	656
微型	11		-443	11
6.按星级分				
五星	1		2	
四星	16	41	-948	49
三星	153		5113	323
二星	76		494	8
其他	1099	15	-1595	390

法人企业财务状况(续六)

单位:万元

三、损益及分配			四、人工成本及增值税		五、从事住宿和餐饮业活动的从业人员平均人数(人)
营业外支出	利润总额	所得税费用	应付职工薪酬 (本年贷方累计发生额)	应交增值税	
328	18523	1937	40326	3029	12374
119	4272	1715	19616	1401	5942
85	3913	951	13389	1036	3887
27	812	763	5604	361	1863
4	-691	43	2006	56	631
23	1503	720	3598	305	1232
7	-453	1	622	4	192
119	4272	1715	19616	1401	5942
2	4106	568	1343	142	403
15	-4603	-15	6768	464	1671
3	-269		854	17	174
11	-4334	-15	5914	447	1497
75	-900		372	178	119
28	5669	1162	11133	617	3749
0	-6	3	1133	18	464
28	5360	1131	9448	580	3089
	315	28	551	19	170
5	2209	539	4552	453	1068
7	-618		604	16	162
107	2681	1176	14460	932	4712
43	5240	1705	18369	1217	5423
1	-458	3	623	10	157
75	-510	7	623	174	362
				1401	
1	1069	12	6638	335	1666
116	3638	1700	12794	1051	4186
2	-434	3	183	14	90
	2		224	10	66
4	-948	1	2605	259	660
2	5434	987	1875	89	540
0	584	2	830	95	249
113	-800	724	14082	948	4427

限额以上住宿和餐饮业

分 组	三、损益及分配			
	财务费用	投资收益	营业利润	营业外收入
	利息费用			
7.按经营地分				
城镇	1307	56	3245	741
其中:城区	514		-5632	656
乡村	37		-179	29
二、餐饮业	1888	7	14306	154
1.按餐饮业行业小类分				
正餐服务	1887	7	12294	102
快餐服务	1		82	14
餐饮配送及外卖送餐服务	-1		47	15
其他餐饮业			1884	22
2.按登记注册类型分				
内资企业	1888	7	14306	154
国有企业	3		-162	1
集体企业			194	
有限责任公司	600		2891	35
股份有限公司			-28	7
私营企业	1286	7	11411	110
私营独资企业	4		676	6
私营有限责任公司	1282	7	10734	105
3.按控股类型分				
国有控股	3		1762	1
集体控股	280		310	
私人控股	1605	7	12235	153
4.按经营形式分				
独立门店	1115	7	13706	142
连锁总店(总部)	595		91	9
连锁加盟店			163	
其他	179		345	3
5.按单位规模分				
大型	595		-215	
中型	377	0	1058	12
小型	910	7	10036	136
微型	6		3427	5
6.按经营地分				
城镇	1873	6	13833	132
其中:城区	978		540	65
乡村	15	1	473	22

法人企业财务状况(续七)

单位:万元

三、损益及分配			四、人工成本及增值税		五、从事住宿和餐饮业活动的从业人员平均人数(人)
营业外支出	利润总额	所得税费用	应付职工薪酬 (本年贷方累计发生额)	应交增值税	
119	4422	1711	18233	1301	5490
90	-5065	430	9825	813	2779
	-150	4	1383	100	452
208	14251	222	20710	1628	6432
196	12201	212	20033	1270	6031
13	83	8	322	13	127
	62	1	201	23	75
	1905		154	323	199
208	14251	222	20710	1628	6432
	-162		392	49	120
	194	9	54	46	16
24	2902	53	3675	830	1319
1	-21	3	498	50	191
183	11338	158	16090	653	4786
75	607	10	1607	78	534
109	10730	148	14483	575	4252
	1762	0	409	369	282
	310	11	486	94	350
208	12179	210	19815	1166	5800
173	13675	184	15819	1494	5260
13	88	17	3670	3	731
1	163	10	80	5	24
22	325	11	1140	127	417
1	-216		2324	3	478
17	1053	54	3327	104	883
185	9988	162	14593	1188	4490
6	3426	6	467	334	581
185	13779	204	18681	1533	5951
29	576	59	9972	331	2628
23	472	18	2029	95	481

对外贸易

单位:亿元

指 标	总 量	比上年增长(%)
外贸进出口总额	88.06	10.9
其中:出口总额	42.48	19.6
进口总额	45.58	3.8

旅游接待人数与综合收入

	接待人数		旅游综合收入	
	总量(万人次)	比上年增长(%)	总量(亿元)	比上年增长(%)
全 市	10641.2	39.8	684.65	41.2
金台区	1773.0	68.9	115.28	75.9
渭滨区	1938.0	29.8	139.27	36.3
陈仓区	583.0	22.1	31.11	7.2
扶风县	1632.0	38.8	105.02	38.1
眉 县	1101.7	17.1	71.09	13.9
岐山县	750.0	34.6	38.75	28.0
凤翔区	641.0	24.2	36.84	22.3
陇 县	915.0	93.7	71.59	116.5
凤 县	742.0	43.4	38.57	43.8
千阳县	186.0	46.5	12.66	53.2
麟游县	221.9	104.5	14.59	104.5
太白县	157.6	-21.6	9.88	-30.0

九、财政、金融、保险

财政总收入	249.21 亿元	比上年增长 9.2%
地方财政收入	95.15 亿元	比上年增长 7.0%
本外币住户存款余额	2361.13 亿元	比上年增长 10.0%
全年保费收入	85.63 亿元	比上年增长 5.4%

2012–2021 年财政收支

单位:亿元



全市财政收支情况

单位:亿元

指标名称	总 量	比上年增长(%)
财政总收入	249.21	9.2
地方财政收入	95.15	7.0
税收收入	66.08	10.8
增值税	25.20	1.2
企业所得税	5.99	10.5
个人所得税(款)	1.35	0.7
非税收入	29.07	-0.8
财政支出	365.11	0.1
一般公共服务支出	33.21	-2.4
教育支出	68.12	2.5
社会保障和就业支出	58.53	1.6
卫生健康支出	38.82	7.2
节能环保支出	12.81	7.1
城乡社区支出	29.96	14.0
农林水支出	46.48	-3.9

全市及各县区

指标名称	全 市	市 级	市本级	高新区	区县合计
地方财政收入	951538	535020	454642	80378	416518
税收收入	660842	353460	289262	64198	307382
增值税	252006	128524	105854	22670	123482
企业所得税	59883	37864	32918	4946	22019
个人所得税(款)	13525	8575	7592	983	4950
资源税	35074	8082	7937	145	26992
城市维护建设税	96307	80128	66162	13966	16179
房产税	30407	13509	10381	3128	16898
印花税	22750	9719	7280	2439	13031
城镇土地使用税	30483	13165	9395	3770	17318
土地增值税	28197	15467	8996	6471	12730
车船税(款)	18123	7815	7460	355	10308
耕地占用税(款)	19472	1864		1864	17608
契税(款)	51871	27923	24464	3459	23948
烟叶税(款)	1803				1803
环境保护税(款)	919	812	812		107
其他税收收入	22	13	11	2	9
非税收入	290696	181560	165380	16180	109136
专项收入	79961	46922	38092	8830	33039
教育费附加收入(项)	42885	29142	23433	5709	13743
地方教育附加收入	14591	10238	8702	1536	4353
残疾人就业保障金收入	4151	2189	2189		1962
教育资金收入	186				186
农田水利建设资金收入					
森林植被恢复费	4927	1154	1154		3773
水利建设专项收入	5201	2151	566	1585	3050
其他专项收入(项)	8020	2048	2048		5972
行政事业性收费收入	48175	27132	26723	409	21043
罚没收入	67806	51383	49527	1856	16423
国有资本经营预算收入	3652	3600	3600		52
国有资源(资产)有偿使用收入	69940	39232	34147	5085	30708
捐赠收入	521	6	6		515
政府住房基金收入	19412	12586	12586		6826
其他收入(款)	1229	699	699		530
地方财政收入比上年增长(%)	7.0	6.3	6.3	6.0	8.0

财政收入情况

单位:万元

太白县	陈仓区	凤翔区	岐山县	麟游县	陇 县	千阳县	凤 县	扶风县	眉 县	金台区	渭滨区
8053	43702	57848	49100	43675	15790	7462	21796	31773	36558	41945	58816
4069	37396	42410	37717	32003	10379	4987	15624	18999	26376	33527	43895
1317	16366	18026	17313	7539	3399	1161	7191	5854	8491	14781	22044
441	2876	3836	2501	935	588	217	670	2167	1016	2230	4542
208	614	326	389	319	235	54	369	313	326	622	1175
621	1215	788	1354	17901	165	430	2712	1394	286	64	62
196		6496	3238	1608	486	250	1133	1009	1763		
244	2123	1559	2129	1492	520	331	479	869	1058	2092	4002
118	1717	2399	2107	523	229	110	417	564	678	1874	2295
248	3238	1566	2751	307	499	340	337	1217	1510	1790	3515
248	1166	833	980	60	790	172	92	613	4370	2860	546
113	662	399	310	117	281	129	246	867	392	3227	3565
42	3503	1702	730	374	486	1459	1534	1705	2041	3820	212
272	3916	4480	3915	360	1379	334	424	2327	4445	159	1937
				468	1315		20				
1					7			99			
								1		8	
3984	6306	15438	11383	11672	5411	2475	6172	12774	10182	8418	14921
1495	1993	5538	3449	2080	816	683	1766	1088	2022	3738	8371
115	880	3884	1860	962	286	149	771	595	1045	1870	1326
31	335	1035	497	256	78	40	205	159	278	711	728
2	167	250	415	77	27	44	132	66	141	269	372
							186				
1313	283		33	634	355	410	319	101	320		5
33	328	369	644	149	70	34	146	161	238	374	504
1				2		6	7	6		514	5436
455	407	4928	2574	2468	1061	552	1870	3056	1281	1092	1299
648	812	1683	2601	1773	1410	542	821	1742	2038	1555	798
							31			21	
943	3094	2999	2511	5351	564	268	1495	4498	2841	1691	4453
51		30			434						
392		260	248		726	430	189	2260	2000	321	
					400			130			
6.9	7.4	9.4	2.9	14.9	13.5	6.4	9.2	4.5	13.6	2.8	7.5

全市及各县区

指标名称	全 市	市 级	市本级	高新区	区县合计
财政支出	3651057	1194336	992802	201534	2456721
一般公共服务支出	332071	96352	76634	19718	235719
国防支出	5468	2684	2661	23	2784
公共安全支出	172938	111185	109494	1691	61753
教育支出	681160	95767	51039	44728	585393
科学技术支出	31367	23207	13838	9369	8160
文化体育与传媒支出	74886	35864	34808	1056	39022
社会保障和就业支出	585279	186440	168874	17566	398839
卫生健康支出	388166	205150	195685	9465	183016
节能环保支出	128064	42075	29064	13011	85989
城乡社区支出	299624	171642	119572	52070	127982
农林水支出	464800	62100	48658	13442	402700
交通运输支出	133185	51803	50792	1011	81382
资源勘探信息等支出	79624	32060	21770	10290	47564
商业服务业等支出	8329	1873	1854	19	6456
金融支出	2743	2490	1085	1405	253
自然资源海洋气象等支出	32579	10188	9586	602	22391
住房保障支出	127526	13100	8149	4951	114426
粮油物资储备支出	4879	1835	1835		3044
灾害防治及应急管理支出	32162	8341	7272	1069	23821
其他支出(类)	11644	4238	4190	48	7406
债务付息支出	54210	35751	35751		18459
债务发行费用支出	353	191	191		162
财政支出中					
科教文社卫农和住房支出	2353184	621628	521051	100577	1731556
科教文社卫农和住房支出占财政支出比重(%)	64.5	52.0	52.5	49.9	70.5
财政支出比上年增长(%)	0.1	0.3	-1.6	10.4	0.1

财政支出情况

单位:万元

太白县	陈仓区	凤翔区	岐山县	麟游县	陇 县	千阳县	凤 县	扶风县	眉 县	金台区	渭滨区
115186	268500	253079	268999	151324	239293	124965	171647	246208	220071	211040	186409
12794	27465	28431	24513	9303	20742	14661	17884	21590	16386	17998	23952
17	54	48	417	17		24	83	37	110	571	1406
3564	743	8719	9505	3612	6269	4047	4674	7663	7426	1343	4188
15591	56230	64300	66944	31082	58300	23210	23794	67230	62560	56003	60149
140	1012	298	380	692	184	175	1723	214	2237	460	645
1857	2730	2902	3452	2598	2465	1440	5334	6189	4745	4230	1080
12336	51225	52703	42951	20623	33023	14646	24208	39144	39437	40484	28059
6268	19754	23043	23985	9956	13792	9032	11699	22186	16344	14816	12141
4810	11282	5986	10208	4998	6537	5182	8570	6981	9084	6315	6036
8218	11067	6167	22006	6201	8399	3046	9501	14240	8110	14935	16092
28104	41222	40141	39634	35801	62474	34955	26974	39214	27997	13894	12290
4021	3763	3181	6341	16068	4902	2723	19667	4291	3705	12167	553
59	16826	1548	7360	592	1825	675	1222	4329	2003	2936	8189
251	304	683	521	421	592	211	834	1303	1109	109	118
	30		60			30		23		65	45
7727	190	748	2303	546	2989	764	2028	911	2860	789	536
7039	19497	10619	2780	4881	10850	7497	7157	6312	10181	18231	9382
78	86	396	722	210	163	78	105	595	254	245	112
1006	611	1258	2671	1808	2751	1184	3014	2687	3319	2554	958
142	3442	934	895	231	784	51	233	98		596	
1151	952	963	1338	1667	2233	1323	2919	971	2186	2287	469
13	15	11	13	17	19	11	24		18	12	9
71335	191670	194006	180126	105633	181088	90955	100889	180489	163501	148118	123746
61.9	71.4	76.7	67.0	69.8	75.7	72.8	58.8	73.3	74.3	70.2	66.4
1.3	3.7	1.2	2.4	0.2	-2.3	-15.9	0.5	-4.6	0.6	7.2	3.3

保险事业

单位:亿元

指 标	2021年	比上年增长(%)
保险公司个数(个)	44	增加2个
一、全年保费收入	85.63	5.4
1.财产险保费收入	12.86	-2.0
2.农业险保费收入	2.15	18.8
3.人身险保费收入	63.64	5.6
4.健康险和意外伤害险保费收入	6.98	15.6
二、支付各类赔款及给付	30.80	7.9
1.财产险赔款	10.38	-9.8
2.人身险赔付与给付	20.42	19.9
三、保险深度(%)	3.36	下降0.21个百分点
四、保险密度(元/人)	2593.46	6.1

注:1、保险深度:是指某地保费收入占该地区国内生产总值(GDP)之比,反映了该地保险业在整个国民经济中的地位。保险深度:取决于一国经济总体发展水平和保险业的发展速度。

2、保险密度:保险密度是指按年平均常住人口计算的人均保险费额。

金融机构人民币存款情况

单位:亿元

项目名称	年末余额	增速(%)
一、各项存款	3621.22	7.9
(一)境内存款	3621.03	7.9
1.住户存款	2357.16	10.0
(1)活期存款	564.77	7.0
(2)定期及其他存款	1792.39	11.0
2.非金融企业存款	874.62	11.8
(1)活期存款	305.50	-0.5
(2)定期及其他存款	569.13	19.8
3.广义政府存款	291.56	-11.0
(1)财政性存款	18.04	1.9
(2)机关团体存款	273.52	-11.8
4.非银行业金融机构存款	97.70	-5.2
(二)境外存款	0.19	11.4
二、金融债券		
三、卖出回购资产		
四、借款及非银行业金融机构拆入		
五、联行往来(净)		
六、应付及暂收款	92.21	16.5
七、各项准备	69.60	11.7
八、所有者权益	98.80	19.2
其中:实收资本	18.92	3.0
九、其他	-313.93	-44.9
资金来源总计	3575.90	6.0

金融机构人民币贷款情况

单位:亿元

项目名称	年末余额	增速(%)
一、各项贷款	2205.58	8.4
(一)境内贷款	2205.57	8.4
1.住户贷款	635.92	15.4
(1)短期贷款	111.01	13.9
消费贷款	33.50	23.5
经营贷款	77.51	10.2
(2)中长期贷款	524.90	15.7
消费贷款	448.50	15.4
经营贷款	76.41	17.4
2.非金融企业及机关团体贷款	1569.65	5.8
(1)短期贷款	610.58	12.8
(2)中长期贷款	753.03	5.6
(3)票据融资	205.80	-10.0
(4)融资租赁		
(5)各项垫款	0.23	176.9
3.非银行业金融机构贷款		
(二)境外贷款	0.01	-41.5
二、债券投资	232.93	-9.6
三、股权及其他投资	8.33	-40.1
四、买入返售资产		
五、存放非银行业金融机构款项	0.25	
六、联行往来(净)	1089.65	6.4
其中:境内存放二级准备金	116.79	10.1
七、金银占款		
八、中央银行外汇占款		
九、应收及预付款	12.31	-23.6
十、投资性房地产	0.20	-5.8
十一、固定资产	18.64	-1.0
资金运用总计	3567.90	6.0

金融机构本外币存款情况

单位:亿元

项目名称	年末余额	增速(%)
一、各项存款	3628.75	7.8
(一)境内存款	3628.56	7.8
1.住户存款	2361.13	10.0
(1)活期存款	567.19	6.9
(2)定期及其他存款	1793.94	11.0
2.非金融企业存款	878.08	11.5
(1)活期存款	308.88	-1.0
(2)定期及其他存款	569.20	19.8
3.广义政府存款	291.62	-11.1
(1)财政性存款	18.04	1.9
(2)机关团体存款	273.58	-11.8
4.非银行业金融机构存款	97.73	-5.2
(二)境外存款	0.19	11.0
二、金融债券		
三、卖出回购资产		
四、借款及非银行业金融机构拆入	0.43	-71.6
五、联行往来(净)		
六、应付及暂收款	92.24	16.5
七、各项准备	69.63	11.7
八、所有者权益	98.85	19.2
其中:实收资本	18.92	3.0
九、其他	-314.00	-44.7
资金来源总计	3575.90	6.0

金融机构本外币贷款情况

单位:亿元

项目名称	年末余额	增速(%)
一、各项贷款	2208.26	8.4
(一)境内贷款	2208.25	8.4
1.住户贷款	635.93	15.4
(1)短期贷款	111.03	13.9
消费贷款	33.52	23.6
经营贷款	77.51	10.2
(2)中长期贷款	524.90	15.7
消费贷款	448.50	15.4
经营贷款	76.41	17.4
2.非金融企业及机关团体贷款	1572.32	5.8
(1)短期贷款	613.22	12.7
(2)中长期贷款	753.06	5.6
(3)票据融资	205.80	-10.0
(4)融资租赁		
(5)各项垫款	0.23	176.9
3.非银行业金融机构贷款		
(二)境外贷款	0.01	-41.5
二、债券投资	232.93	-9.6
三、股权及其他投资	8.33	-40.1
四、买入返售资产		
五、存放非银行业金融机构款项	0.25	
六、联行往来(净)	1094.97	6.2
其中:境内存放二级准备金	116.79	10.1
七、金银占款		
八、中央银行外汇占款		
九、应收及预付款	12.31	-23.6
十、投资性房地产	0.20	-5.8
十一、固定资产	18.64	-1.0
资金运用总计	3575.90	6.0

十、劳动工资

年末城镇非私营单位从业人员	37.19万人	比上年下降1.9%
#在岗职工人数	33.61万人	比上年下降0.3%
城镇非私营单位从业人员年平均工资	75525元	比上年增长8.5%
城镇非私营单位在岗职工年平均工资	78680元	比上年增长7.7%
城镇登记失业率	3.1%	

2012—2021 年在岗职工年末人数

单位：万人

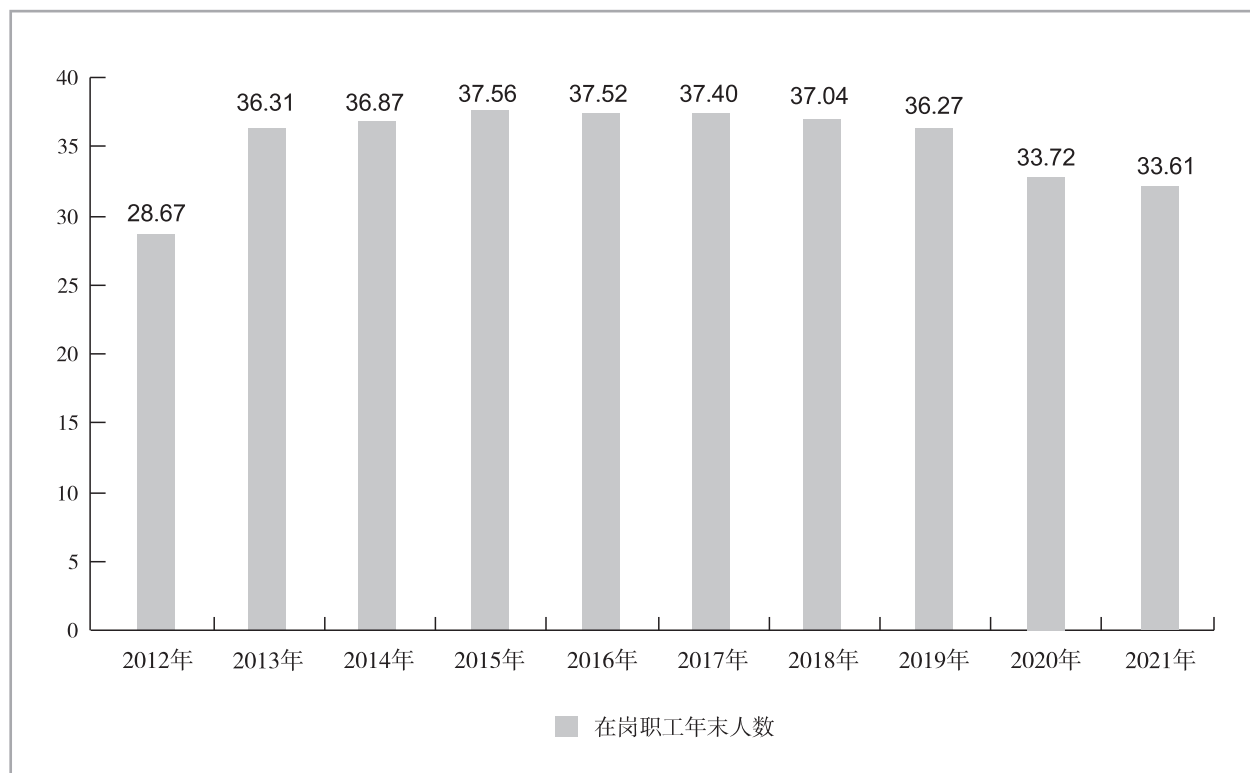

全社会分行业从业人员年末人数

单位:人

行 业	合 计	城镇非私营 单位从业人员	城镇私营企 业从业人员	城镇个体 从业人员	乡村从 业人员
总 计	2240868	371916	166974	337519	1364459
第一产业	685906	2306	3871	15768	663962
农、林、牧、渔业	685908	2306	3871	15768	663962
第二产业	281001	173970	87165	19865	
采矿业	11929	11125	645	159	
制造业	192451	111399	64831	16221	
电力、燃气及水生产和供应业	8009	7257	715	37	
建筑业	68612	44190	20974	3448	
第三产业	573464	195640	75938	301886	
批发和零售业	199894	20588	19840	159465	
交通运输、仓储和邮政业	24312	10149	5263	8900	
住宿餐饮业	88845	6910	8492	73444	
信息传输、计算机服务和软件业	6323	3480	782	2060	
金融业	14586	14266	296	24	
房地产业	16352	7143	8832	377	
租赁和商务服务业	23117	4782	14680	3655	
科学研究、技术服务和地质勘查业	6366	4186	2016	164	
水利、环境和公共设施管理业	8814	7618	708	487	
居民服务和其他服务业	49494	1024	2769	45701	
教育	52038	46174	5591	273	
卫生、社会保障和社会福利业	36488	30083	4591	1813	
文化、体育和娱乐业	11720	4239	2079	5402	
公共管理和社会组织	34997	34997			
其他行业	121			121	
其中:第二、三产业乡村从业人员	700497				700497

备注:由于统计制度的变化,第二、三产业从业人员合计数据中不含乡村从业人员的700497人。

城镇非私营单位分行业从业人员、工资总额、平均工资

行 业	年末从业人员(人)	工资总额(万元)	年平均工资(元)
总 计	371916	2804507	75525
农林牧渔业	2306	15957	69417
采矿业	11125	117154	106212
制造业	111399	830850	74312
电力、燃气及水的生产和供应业	7257	68243	94157
建筑业	44190	261240	60667
批发和零售业	20588	112056	54853
交通运输、仓储和邮政业	10149	60729	59177
住宿餐饮业	6910	27530	40258
信息传输、计算机服务和软件业	3480	36974	106765
金融业	14266	129354	87102
房地产业	7143	41348	58622
租赁和商务服务业	4782	23734	48917
科学研究、技术服务和地质勘查业	4186	35386	82694
水利、环境和公共设施管理业	7618	42791	54744
居民服务和其他服务业	1024	5634	54946
教 育	46174	383330	82789
卫生、社会保障和社会福利业	30083	264434	87683
文化、体育和娱乐业	4239	25763	64381
公共管理和社会组织	34997	322000	93166

城镇非私营单位分行业在岗职工人数、工资总额、平均工资

行 业	年末在岗职工人数(人)	工资总额(万元)	年平均工资(元)
总 计	336121	2636929	78680
农林牧渔业	2238	15753	70540
采矿业	10023	110454	110617
制造业	103095	783945	75767
电力、燃气及水的生产和供应业	6916	66746	96368
建筑业	35206	216186	62559
批发和零售业	19232	105886	56184
交通运输、仓储和邮政业	9632	56966	58807
住宿餐饮业	6601	25623	39589
信息传输、计算机服务和软件业	3289	35742	109370
金融业	9302	111574	118772
房地产业	6741	39489	59335
租赁和商务服务业	4141	20535	52073
科学研究、技术服务和地质勘查业	3839	33648	85755
水利、环境和公共设施管理业	6782	40706	58488
居民服务和其他服务业	1003	5573	55480
教 育	43691	375047	85454
卫生、社会保障和社会福利业	27934	254648	90825
文化、体育和娱乐业	3696	23878	67295
公共管理和社会组织	32760	314528	97239

社会保障基本情况

单位:万人

指 标	2016年	2018年	2019年	2020年	2021年
农村居民最低生活保障人数	9.2	9.5	8.6	9.9	9.5
城镇居民最低生活保障人数	2.5	2.2	1.7	1.5	1.3
参加失业保险人数	29.7	30.0	27.5	28.0	24.5
参加城镇职工基本养老保险人数	71.1	72.9	75.8	81.2	83.8
参加城镇职工基本医疗保险人数	54.6	55.2	53.4	55.4	58.3
参加工伤保险人数	40.7	41.0	38.7	39.8	39.9
参加城乡居民医疗保险人数	273.5	267.9	299.0	290.9	279.2
参加城乡居民基本养老保险人数	152.5	151.3	150.9	153.0	167.5

备注:本表数据由市人社局、民政局、医保局提供。

城镇登记失业人数及失业率

年 份	年末登记实有失业人数(万人)	登记失业率(%)
2011	1.3	3.7
2012	1.5	3.6
2013	1.4	3.2
2014	2.0	3.3
2015	2.0	3.2
2016	2.0	3.2
2017	2.0	3.2
2018	1.8	3.1
2019	1.8	3.1
2020	1.9	3.6
2021	1.5	3.1

备注:本表数据由市人社局提供。

十一、物 价

市区居民消费价格指数(上年=100)	101.4
市区商品零售价格指数(上年=100)	101.7

2021 年各月居民消费价格指数(上年=100)

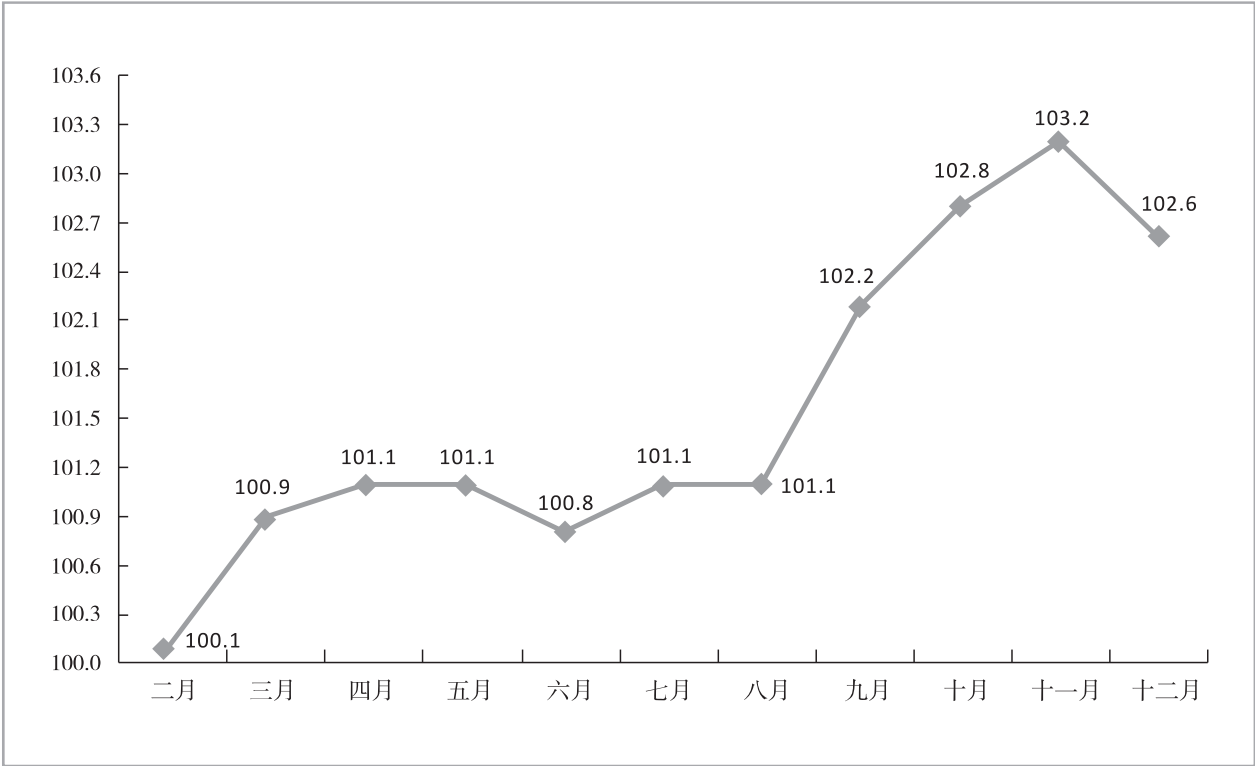

市区居民消费价格指数

项目名称	上年=100
居民消费价格指数	101.4
一、食品烟酒	100.5
1. 食品	99.9
2. 茶及饮料	96.3
3. 烟酒	101.0
4. 在外餐饮	101.9
二、衣着	99.9
1. 服装	99.4
2. 鞋类	101.8
三、居住	101.5
1. 租赁房租	100.8
2. 住房保养维修及管理	102.5
3. 水电燃料	102.3
4. 自有住房	100.9
四、生活用品及服务	102.4
1. 家具及室内装饰品	105.9
2. 家用器具	103.5
3. 家用纺织品	102.0
4. 家庭日用杂品	101.0
5. 个人护理用品	97.9
6. 家庭服务	101.3
五、交通通信	103.1
1. 交通	104.0
2. 通信	100.6
六、教育文化娱乐	102.9
1. 教育	104.7
2. 文化娱乐	99.2
七、医疗保健	100.6
1. 药品及医疗器具	98.5
2. 医疗服务	101.6
八、其他用品及服务	101.2
1. 其他用品	99.8
2. 其他服务	102.1

市区商品零售价格指数

项目名称	上年=100	项目名称	上年=100
商品零售价格指数	101.7	3.专业音像器材	108.0
一、食品	100.4	六、文化办公用品	100.8
1.粮食	99.4	七、日用品	100.0
2.薯类	95.9	1.日用百货	99.7
3.豆类	102.4	2.厨具餐具茶具	97.0
4.食用油	115.2	3.清洗用品	102.8
5.菜及食用菌	104.9	4.其他日用品	101.1
6.畜肉类	83.2	八、体育娱乐用品	103.5
7.禽肉类	92.7	1.体育户外用品	107.1
8.水产品	113.8	2.娱乐用品	101.0
9.蛋类	118.9	九、交通、通信用品	101.1
10.奶类	101.4	1.交通运输机械	100.8
11.干鲜瓜果类	101.4	2.通信器材	101.9
12.糖果糕点类	101.5	十、家具	106.2
13.调味品	100.8	十一、化妆品	98.8
14.其他食品类	103.8	十二、金银饰品	101.1
15.餐饮业零售	101.9	十三、中西药品及医疗保健用品	98.2
二、饮料、烟酒	99.8	1.医疗卫生器具	95.7
1.茶及饮料	96.0	2.中药	100.1
2.卷烟	100.2	3.西药	97.5
3.酒类	102.8	4.保健器具及用品	99.6
三、服装、鞋帽	99.6	十四、书报杂志及电子出版物	100.9
1.服装	98.1	1.教材及参考书	101.9
2.鞋帽袜	102.5	2.书报杂志及音像制品	100.0
3.其他衣着配件	108.8	3.计算机办公软件	100.0
四、纺织品	102.6	十五、燃料	111.5
1.服装材料	101.5	1.煤炭及制品	117.7
2.床上用品	102.8	2.石油及制品	109.3
五、家用电器及音像器材	103.5	十六、建筑材料及五金电料	103.5
1.家庭设备	103.4	1.建筑装潢材料	103.5
2.文娱用耐用消费品	103.2	2.五金水暖	103.2

十二、城市建设

建成区面积	158.30平方公里
建成区人口	149.34万人
建成区绿化覆盖率	42.6%

城市(含县城)建设情况

项 目	计量单位	数 量	项 目	计量单位	数 量
一、城市供水情况			3.绿化覆盖面积	公顷	8213
1.年底水厂个数	个	26	其中:建成区绿化覆盖面积	公顷	6745
2.水厂综合生产能力	万立方米/日	47.38	4.绿地面积	公顷	7090
3.年底供水管道总长度	公里	1531	其中:建成区绿地面积	公顷	6224
4.全年售水总量	万立方米	7923.80	5.公园绿地面积	公顷	2102
其中:生产运营用水	万立方米	1461.24	6.建成区绿化覆盖率	%	42.6
居民家庭用水	万立方米	5331.19	7.公园个数	个	66
5.用水人口	万人	138.30	8.公园面积	公顷	1607
二、城市燃气供应情况			五、城市市政工程情况		
1.天然气销售总量	万立方米	43962.88	1.道路长度	公里	1108
其中:居民家庭	万立方米	23799.40	2.道路面积	万平方米	2436.36
2.液化石油气销售总量	吨	1228	其中:人行道面积	万平方米	879.22
其中:居民家庭	吨	690	3.城市桥梁数	座	116
3.用气户数(家用)	万户	74.92	4.排水管道长度	公里	1386
4.供气管道长度	公里	2885	5.道路照明灯盏数	盏	106487
三、城市公共交通情况			6.集中供热面积	万平方米	4457.93
1.年底运营车辆数	辆	1867	其中:住宅	万平方米	3401.10
2.年底运营线路网长度	公里	6125	六、城市市容环境卫生情况		
3.客运总量	万人次	19878.70	1.道路清扫保洁面积	万平方米	2430.62
4.巡游出租汽车运营车数	辆	3261	2.生活垃圾清运量	万吨	60.99
四、城市园林绿化			3.市容环卫专用车辆总数	辆	432
1.建成区面积	平方公里	158.30	4.公共厕所	座	849
2.建成区人口	万人	149.34			

注:数据为宝鸡市区及各县城之和。

城市(市辖区)建设情况

项 目	计量单位	数 量	项 目	计量单位	数 量
一、城市供水情况			3.绿化覆盖面积	公顷	6044
1.年底水厂个数	个	7	其中:建成区绿化覆盖面积	公顷	4933
2.水厂综合生产能力	万立方米/日	33.8	4.绿地面积	公顷	5292
3.年底供水管道总长度	公里	1293	其中:建成区绿地面积	公顷	4599
4.全年售水总量	万立方米	5797.53	5.公园绿地面积	公顷	1502
其中:生产运营用水	万立方米	1086.54	6.建成区绿化覆盖率	%	43.4
居民家庭用水	万立方米	4069.69	7.公园个数	个	37
5.用水人口	万人	98.20	8.公园面积	公顷	1164
二、城市燃气供应情况			五、城市市政工程情况		
1.天然气销售总量	万立方米	34228.53	1.道路长度	公里	760
其中:居民家庭	万立方米	20500.03	2.道路面积	万平方米	1680.41
2.液化石油气销售总量	吨	256	其中:人行道面积	万平方米	645.91
其中:居民家庭	吨	161	3.城市桥梁数	座	59
3.用气户数(家用)	万户	62.34	4.排水管道长度	公里	801
4.供气管道长度	公里	2298	5.道路照明灯盏数	盏	91085
三、城市公共交通情况			6.集中供热面积	万平方米	3622.0
1.年底运营车辆数	辆	1426	其中:住宅	万平方米	2800.0
2.年底运营线路网长度	公里	2148	六、城市市容环境卫生情况		
3.客运总量	万人次	16076.20	1.道路清扫保洁面积	万平方米	1801.8
4.巡游出租车运营车数	辆	2631	2.生活垃圾清运量	万吨	41.89
四、城市园林绿化			3.市容环卫专用车辆设备数	辆	274
1.建成区面积	平方公里	113.75	4.公共厕所	座	652
2.建成区人口	万人	105.58			

注:数据为宝鸡市辖区。

十三、城乡居民生活

农村居民人均可支配收入	15694 元	比上年增长 10.6%
农村居民人均消费性支出	12773 元	比上年增长 14.8%
城镇居民人均可支配收入	38741 元	比上年增长 7.0%
城镇居民人均消费性支出	24270 元	比上年增长 12.7%

2012-2021 年城乡居民人均可支配收入

单位:元

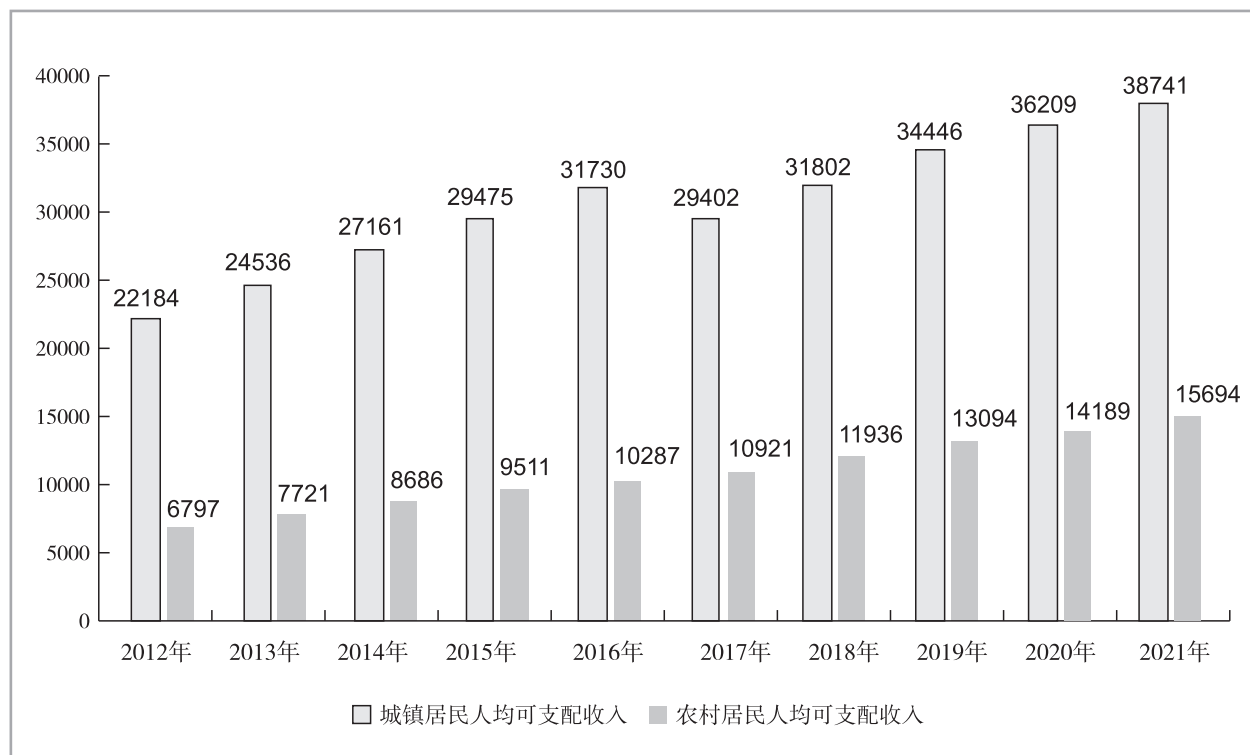

城乡居民收支情况

单位:元

指标名称	城镇居民人均可支配收入	农村居民人均可支配收入
人均可支配收入	38741	15694
一、工资性收入	23320	8810
二、经营净收入	4085	3178
三、财产净收入	1534	151
四、转移净收入	9802	3555
人均生活消费性支出	24270	12773
一、食品烟酒	7062	3747
二、衣着	1846	628
三、居住	5222	2926
四、生活用品及服务	1525	808
五、交通通信	2443	1395
六、教育文化娱乐	2928	1349
七、医疗保健	2669	1656
八、其他用品和服务	575	264
人均住房建筑面积(平方米)	40.7	40.1

分县区城镇居民人均可支配收入及构成

单位:元

县 区	城镇居民人均可支配收入	工资性收入	经营净收入	财产净收入	转移净收入
渭滨区	41433	23998	4074	1802	11559
金台区	40501	24104	2247	1218	12932
陈仓区	38061	21127	3501	1067	12366
凤翔区	38147	25121	2142	944	9940
岐山县	38134	24315	4667	303	8849
扶风县	36205	20653	8170	1643	5739
眉 县	39425	16940	4682	1713	16090
陇 县	33497	23709	3564	998	5226
千阳县	34202	25151	2536	1143	5372
麟游县	34629	23188	3087	1275	7079
凤 县	36761	21726	6727	1507	6801
太白县	33755	22595	4575	6048	537

城镇居民家庭百户耐用消费品拥有量

耐用消费品	单 位	百户拥有量
1.家用汽车	辆	34
2.摩托车	辆	23
3.助力车	台	26
4.洗衣机	台	100
5.电冰箱(柜)	台	97
6.微波炉	台	37
7.彩色电视机	台	105
8.空调	台	99
9.热水器	台	91
10.排油烟机	台	79
11.移动电话	部	244
其中:接入互联网	部	203
12.计算机	台	53
其中:接入互联网	台	37

分县区农村居民人均可支配收入及构成

单位:元

县 区	农村居民人均 可支配收入	工资性收入	经营净收入	财产净收入	转移净收入
渭滨区	17474	13285	2914	147	1128
金台区	17620	12237	1937	519	2927
陈仓区	15801	11898	2308	126	1469
凤翔区	15887	9161	1959	278	4489
岐山县	16349	9313	1307	7	5722
扶风县	15266	6353	3893	665	4355
眉 县	16455	7483	5766	167	3039
陇 县	14502	8608	3568	45	2281
千阳县	14239	7694	2292	141	4112
麟游县	13677	5636	5672	408	1961
凤 县	14771	8375	3132	266	2998
太白县	13862	5159	4214	4140	349

农村居民家庭百户耐用消费品拥有量

耐用消费品	单 位	百户拥有量
1.家用汽车	辆	24
2.摩托车	辆	61
3.助力车	台	53
4.洗衣机	台	96
5.电冰箱(柜)	台	76
6.彩色电视机	台	116
7.热水器	台	75
8.移动电话	部	283
其中:接入互联网	部	223
9.计算机	台	22
其中:接入互联网	台	17

十四、教育、文化、广播、电视、卫生

普通高等学校在校学生数 52947 人

广播人口覆盖率 99.95%

电视人口覆盖率 100.0%

2012—2021 年小学和普通中学在校学生人数

单位:万人



全市学校基本情况

单位:人

分 类	毕业生数	招生数	在校学生数	教职工数	专任教师
一、高等学校	12836	20260	56605	2920	2369
1.普通高校	10675	17702	52947	2795	2273
宝鸡文理学院	5323	5706	20515	1350	1141
宝鸡职业技术学院	4424	7223	20557	859	728
陕西机电职业技术学院	928	2993	9994	259	193
宝鸡三和职业学院		176	277	101	69
陕西中北职业技术学院		1604	1604	226	142
2.成人高校	2161	2558	3658	125	96
宝鸡教育学院	178			90	70
陕西电大宝鸡分校	1983	2558	3658	35	26
二、中等职业学校	1353	1491	5438	185	121
三、普通中学	53969	51389	153448	15509	14217
1.初中	32044	32491	95601	9702	9039
2.高中	21925	18898	57847	5807	5178
四、职业高中	5404	8050	21814	1620	1385
五、小学校	32731	34999	220393	14061	13463
六、特殊教育	302	219	1586	174	150
七、幼儿园	35580	29042	105004	14101	7561

幼儿园基本情况

单位:人

县 区		园数(个)	班数(个)		离园人数	入园人数	在园幼儿数		教职工数	专任教师
			大 班					大 班		
全 市		633	4117	1375	35580	29042	105004	38303	14101	7561
渭滨区		64	442	150	3885	3395	12390	4526	1916	973
金台区		66	535	169	4343	4279	14798	5105	2122	1095
陈仓区		69	403	131	3442	3083	10137	3334	1489	788
凤翔区		54	402	152	3520	2599	10005	4198	1296	686
岐山县		68	403	139	3576	2973	10395	3792	1370	749
扶风县		83	392	148	3611	1752	9001	3955	1122	570
眉 县		69	442	140	3570	2817	10401	3696	1169	687
陇 县		46	324	107	3215	2226	8063	3069	739	410
千阳县		15	106	33	1048	755	2846	961	391	255
麟游县		11	81	23	621	539	1679	521	268	178
凤 县		12	73	24	641	606	1956	674	241	147
太白县		10	49	16	393	296	1089	363	127	89
高新 区	总 计	66	465	143	3715	3722	12244	4109	1851	934
	渭滨两镇	42	324	100	2596	2729	8949	3009	1333	672
	陈仓四镇	24	141	43	1119	993	3295	1100	518	262

小学基本情况

单位:人

县 区		学校数(所)	毕业生数	招生数	在校学生数	教职工数	专任教师
全 市		424	32731	34999	220393	14061	13463
渭滨区		16	3573	3799	23420	1327	1232
金台区		34	4269	5378	31081	1746	1669
陈仓区		47	3437	3232	21660	1718	1508
凤翔区		49	3369	3026	20330	1368	1304
岐山县		36	3171	3241	21357	1429	1424
扶风县		65	3311	2726	19720	1417	1368
眉 县		38	3358	3426	21645	1198	1174
陇 县		57	2918	2971	20283	1040	1029
千阳县		12	1083	899	6601	420	416
麟游县		16	500	566	3711	343	339
凤 县		13	625	591	3953	357	355
太白县		9	328	332	2170	251	247
高 新 区	总 计	32	2789	4812	24462	1447	1398
	渭滨两镇	14	1995	3923	19257	1017	994
	陈仓四镇	18	794	889	5205	430	404

初级中学基本情况

单位:人

县 区		学校数(所)	毕业生数	招生数	在校学生数	教职工数	专任教师
全 市		153	32044	32491	95601	9702	9039
渭滨区		13	3210	3363	10158	896	800
金台区		17	4162	4974	14389	1178	1031
陈仓区		20	3624	3849	10638	1113	972
凤翔区		22	3279	3160	9583	1166	1103
岐山县		20	3379	2765	8870	1267	1226
扶风县		15	3403	2838	8808	888	857
眉 县		12	3005	3322	8715	843	798
陇 县		13	2776	2896	8494	702	692
千阳县		4	1091	988	3072	296	294
麟游县		3	667	415	1524	260	248
凤 县		2	660	534	1773	203	188
太白县		3	319	264	850	162	157
高 新 区	总 计	9	2469	3123	8727	728	673
	渭滨两镇	5	1921	2661	7362	551	499
	陈仓四镇	4	548	462	1365	177	174

特殊教育学校基本情况

单位:人

县 区		学校数(所)	毕业生数	招生数	在校学生数	教职工数	专任教师
全 市		6	302	219	1586	174	150
渭滨区			9	10	81		3
金台区		1	58	20	194	47	32
陈仓区		1	40	34	241	32	23
凤翔区		1	13	8	128	20	19
岐山县		1	20	8	164	29	28
扶风县		1	18	26	145	16	16
眉 县		1	64	50	228	30	29
陇 县			37	27	165		
千阳县			16	12	62		
麟游县			11	6	40		
凤 县			5	6	48		
太白县			1		18		
高 新 区	总 计		10	12	72		
	渭滨两镇			5	27		
	陈仓四镇		10	7	45		

普通高中基本情况

单位:人

县 区		学校数(所)	毕业生数	招生数	在校学生数	教职工数	专任教师数
全 市		44	21925	18898	57847	5807	5178
渭滨区		6	2920	2551	7858	683	604
金台区		8	2463	2696	7755	799	649
陈仓区		4	2258	1729	5622	606	543
凤翔区		6	2241	1623	5160	631	593
岐山县		3	2640	1591	5331	606	601
扶风县		3	2340	1743	5517	553	460
眉 县		3	1408	1513	4464	422	380
陇 县		2	1576	1418	4229	382	362
千阳县		1	737	498	1731	161	142
麟游县		1	357	343	1130	120	106
凤 县		1	428	347	1137	124	121
太白县		1	207	166	523	60	57
高 新 区	总 计	5	2350	2680	7390	660	560
	渭滨两镇	3	1832	2301	6261	521	426
	陈仓四镇	2	518	379	1129	139	134

职业高中基本情况

单位:人

县 区		学校数(所)	毕业生数	招生数	在校学生数	教职工数	专任教师
全 市		19	5404	8050	21814	1620	1385
渭滨区		2	1163	1345	3435	193	158
金台区		4	1185	1158	3472	315	230
陈仓区		2	588	813	2384	192	149
凤翔区		1	441	808	2307	139	125
岐山县		1	381	456	1540	151	138
扶风县		1	113	606	1630	120	115
眉 县		1	773	1167	3174	202	192
陇 县		1	240	608	1578	101	101
千阳县		1	330	518	1250	82	78
麟游县		1	58	129	377	35	33
凤 县		1	41	41	139	25	23
太白县		1	37	55	156	28	25
高 新 区	总 计	2	54	346	372	37	18
	渭滨两镇						
	陈仓四镇	2	54	346	372	37	18

中等职业学校基本情况

单位:人

县 区		学校数	毕业生数	招生数	在校学生数	教职工数	专任教师
全 市		3	1353	1491	5438	185	121
渭滨区		2	254	400	1034	99	48
金台区			174	347	1163		
陈仓区		1	218	200	596	86	73
凤翔区							
岐山县							
扶风县							
眉 县							
陇 县							
千阳县							
麟游县							
凤 县							
太白县							
高 新 区	总 计		707	544	2645		
	渭滨两镇		707	544	2645		
	陈仓四镇						

注:金台区、高新区分别为机电学院、宝职院附设中职班数据。

艺术表演团体、图书馆基本情况

指 标	单 位	2021年
文艺表演团体数	个	62
文艺表演团体从业人员	人	2302
艺术表演团体演出场次	场	2500
观众人次	万人次	122.40
图书馆藏书数	万册	207.21
书刊文献外借人次	万人次	62.78
书刊文献外借册数	万册次	87.45

文化事业机构和人员

指 标	机构数(个)	从业人员数(人)
总 计	611	5068
艺术表演团体	62	2302
其中:公有制艺术表演团体	12	647
艺术表演场馆	12	67
公共图书馆	13	126
文化馆	14	140
文化站	116	315
文化科研机构	1	7
文化市场经营机构(不包括非公有制院团和场馆)	364	1648
文化行政主管部门	13	334
其他文化机构	16	129
其中:文化市场执法机构	10	98

群众艺术馆、文化馆(站)活动情况

指 标	单 位	2021年
机构数	个	128
举办展览个数	个	554
参观人次	万人次	40.36
组织文艺活动次数	次	2666
组织文艺活动参加人次	万人次	144.89
举办训练班班次	次	994
培训人次	万人次	8.0
总收入	万元	37612
总支出	万元	37588

注:本表含镇街文化站的活动情况。

广播电视基本情况

项 目	单 位	2021 年
一、无线广播宣传基本情况		
广播电台	座	1
发射台及转播台	座	12
发射机功率	部/千瓦	48 部 49.2 千瓦
全年播出时间	时	51678
广播人口覆盖率	%	99.95
全年制作广播节目	时	16802
新闻节目	时	4922
专题节目	时	5842
文艺节目	时	2629
其他类	时	1308
二、电视宣传基本情况		
电视台	座	1
发射台及转播台	座	12
发射机功率	部/千瓦	34 部 16.7 千瓦
节目套数	套	2
全年播出时间	时	72730
电视人口覆盖率	%	100
制作电视节目	时	11425
新闻节目	时	4336
专题节目	时	1676
综艺节目	时	1125
三、县广播电视台	个	10

各县区图书馆个数及藏书量、广播电视人口覆盖率

县 区	公共图书馆 (个)	公共图书馆藏书量 (万册)	广播人口覆盖率 (%)	电视人口覆盖率 (%)
全 市	13	207.21	99.95	100.0
渭滨区	1	11.98	100.0	100.0
金台区	1	10.33	100.0	100.0
陈仓区	1	21.93	100.0	100.0
凤翔区	1	15.65	100.0	100.0
岐山县	1	12.12	100.0	100.0
扶风县	1	8.84	100.0	100.0
眉 县	1	10.14	100.0	100.0
陇 县	1	10.80	100.0	100.0
千阳县	1	6.85	100.0	100.0
麟游县	1	6.37	100.0	100.0
风 县	1	3.64	99.78	100.00
太白县	1	6.47	99.58	100.00
市直单位	1	82.09	100.0	100.0

全市医疗卫生机构、

机构分类	机构个数 (个)	实有床位数 (张)	在岗职工 人数	卫生技术人员数		
					执业(助理)医师	执业医师
总 计	2820	29470	40057	33366	11181	9216
一、医院	98	22577	24511	20958	6405	6007
综合医院	57	15838	17677	15109	4540	4281
中医医院	17	4624	5190	4447	1473	1373
专科医院	23	2016	1621	1382	390	351
口腔医院	3	250	504	427	177	160
眼科医院	4	190	204	164	39	37
耳鼻喉科医院	1	30	34	27	12	5
妇产(科)医院	1	20	33	32	9	8
儿童医院						
精神病医院	3	259	152	130	16	14
皮肤病医院	1	30	60	52	14	12
骨科医院	4	230	161	130	27	23
康复医院	3	840	352	307	67	65
其他专科医院	3	167	121	113	29	27
护理院(中心)	1	99	23	20	2	2
二、基层医疗卫生机构	2675	5227	12188	9568	3975	2504
社区卫生服务中心(站)	70	792	1207	1074	387	321
社区卫生服务中心	26	754	865	754	255	213
社区卫生服务站	44	38	342	320	132	108
卫生院	158	4430	5710	5320	1453	911
乡镇卫生院	158	4430	5710	5320	1453	911
中心卫生院	64	2199	2983	2787	777	502
乡卫生院	94	2231	2727	2533	676	409
村卫生室	1685		2924	886	794	124
门诊部	38	5	411	356	176	150
综合门诊部	14	5	151	134	65	56
中医门诊部	4		28	22	15	14

床位、人员数

单位:人

注册护士	药师(士)	技师(士)	检验师	卫生监督员	其 他	见习医师	其他技术人员	管理人员	工勤技能人员
14318	1563	2382	1431	123	3799	1524	490	2055	2108
10515	863	1408	840		1767	789	319	1584	1650
7691	562	995	619		1321	629	230	1158	1180
2120	249	324	174		281	111	48	329	366
695	51	88	47		158	44	41	97	101
181	6	11	9		52	23	17	39	21
75	10	4	4		36		1	11	28
10	1	1	1		3		2	3	2
17	3	3	2					1	
83	7	20	11		4	2	1	11	10
32	3	3	3				2	2	4
52	9	12	2		30	6	3	9	19
193	7	25	8		15	3	12	20	13
52	5	9	7		18	10	3	1	4
9	1	1			7	5			3
2753	599	676	365		1565	546	108	208	266
473	70	84	50		60	11	29	48	56
332	59	68	38		40	7	23	34	54
141	11	16	12		20	4	6	14	2
1479	420	560	295		1408	508	79	129	182
1479	420	560	295		1408	508	79	129	182
740	229	309	159		732	247	32	62	102
739	191	251	136		676	261	47	67	80
65	27								
137	11	21	15		11	2		29	26
48	2	15	10		4	1		10	7
3	1	1	1		2	1		3	3

全市医疗卫生机构、

机构分类	机构个数 (个)	实有床位数 (张)	在岗职工 人数	卫生技术人员数		
					执业(助理)医师	执业医师
中西医结合门诊部	1		8	6	3	2
专科门诊部	19		224	194	93	78
诊所、卫生所、医务室	724		1936	1932	1165	998
诊所	653		1727	1724	1049	900
卫生所、医务室	71		209	208	116	98
三.专业公共卫生机构	42	1666	3330	2825	800	704
疾病预防控制中心	13		432	328	132	98
省辖市(地区)属	1		124	95	46	43
地辖市属	4		106	76	30	20
县属	8		202	157	56	35
妇幼保健机构	13	1666	2619	2293	651	599
省辖市(地区)属	1	608	1025	870	287	278
地辖市属	4	267	409	355	120	110
县属	8	791	1185	1068	244	211
妇幼保健院	12	1666	2597	2275	643	594
妇幼保健站	1		22	18	8	5
急救中心(站)						
采供血机构	1		58	44	7	2
卫生监督所(中心)	12		156	118		
省辖市(地区)属	1		37	24		
地辖市属	1		12	10		
县属	7		73	59		
其他	3		34	25		
计划生育技术服务机构	3		65	42	10	5
四.其他卫生机构	5		28	15	1	1
医学在职培训机构	2		11	8	1	1
临床检验中心(所、站)	1		9	7		
其他	2		8			

床位、人员数(续)

单位:人

注册护士	药师(士)	技师(士)	检验师	卫生监督员	其 他	见习医师	其他技术人员	管理人员	工勤技能人员
1	2							1	1
85	6	5	4		5			15	15
599	71	11	5		86	25		2	2
533	63	6	1		73	23		1	2
66	8	5	4		13	2		1	
1048	101	291	219	123	462	188	60	253	192
22	8	64	55	7	95	23	24	59	21
1		23	23		25	19	6	18	5
12	4	16	11		14	2	7	19	4
9	4	25	21	7	56	2	11	22	12
1019	91	198	143		334	155	26	149	151
420	26	78	67		59	35	11	102	42
167	14	34	21		20	5	4	19	31
432	51	86	55		255	115	11	28	78
1017	90	193	140		332	155	26	146	150
2	1	5	3		2			3	1
4		18	14		15	9	4	3	7
				116	2		3	29	6
				24				12	1
				10				2	
				57	2		3	11	
				25				4	5
3	2	11	7		16	1	3	13	7
2		7	7		5	1	3	10	
2					5	1	1	2	
		7	7				2		
								8	

分县区医疗卫生机构、

县 区	机构个数 (个)	实有床位数 (张)	在岗职工人数	卫生技术人员		
					执业(助理)医师	执业医师
总 计	2820	29470	40057	33366	11181	9216
渭滨区	385	7495	10492	8842	3185	2946
金台区	296	4632	5736	4931	1757	1613
陈仓区	448	3528	3908	3156	1209	840
凤翔区	375	2097	3385	2806	954	741
岐山县	332	3130	4223	3488	1093	867
扶风县	214	2128	3904	3305	1061	861
眉 县	217	2304	3182	2698	735	489
陇 县	187	1871	2005	1512	360	261
千阳县	88	766	1019	777	220	167
麟游县	99	665	920	802	260	183
风 县	114	632	922	768	257	189
太白县	65	222	361	281	90	59

床位、人员数

单位:人

注册护士	药师(士)	技师(士)	检验师	卫生监督员	其他	见习医师	其他技术人员	管理人员	工勤技能人员
14318	1563	2382	1431	123	3799	1524	490	2055	2108
4142	308	530	373	10	667	289	156	845	561
2495	165	273	175	33	208	76	70	398	252
1247	150	279	138	5	266	101	27	180	260
1140	177	238	129	16	281	97	51	83	159
1445	184	244	142	22	500	137	47	80	347
1093	140	230	142	5	776	420	32	150	128
1126	111	227	120	6	493	211	39	113	110
655	127	89	60	5	276	52	19	82	139
322	80	78	40	7	70	40	12	63	60
275	59	77	47	5	126	50	8	17	43
294	48	68	41	3	98	26	27	32	31
84	14	49	24	6	38	25	2	12	18

十五、科 技

规模以上工业企业 R&D 人员	10114 人
规模以上工业企业 R&D 经费内部支出	292679 万元

规模以上工业企业 R&D 人员情况

单位:人

分 组	R&D 人员	项目研究 开发人员	管理和 服务人员	女 性	研究 人员	全时 人员	非全时 人 员
总 计	10114	9109	1005	2059	3971	6770	3344
一、按企业规模分组							
大型	5623	4987	636	1126	2659	3774	1849
中型	2504	2297	207	499	743	1724	780
小型	1968	1809	159	429	563	1256	712
微型	19	16	3	5	6	16	3
二、按隶属关系分组							
中央	2751	2499	252	525	1227	1789	962
地方	3994	3628	366	926	1729	2773	1221
其他	3369	2982	387	608	1015	2208	1161
三、按登记注册类型分组							
内资企业	9662	8696	966	1994	3890	6425	3237
国有企业	1544	1352	192	326	697	915	629
集体企业	27	25	2	2	4	6	21
股份合作企业							
联营企业							
有限责任公司	6046	5562	484	1330	2491	4288	1758
国有独资公司	1124	1041	83	208	494	673	451
其他有限责任公司	4922	4521	401	1122	1997	3615	1307
股份有限公司	589	421	168	70	283	208	381
私营企业	1456	1336	120	266	415	1008	448
私营独资企业							
私营合伙企业							
私营有限责任公司	1311	1200	111	235	357	896	415
私营股份有限公司	145	136	9	31	58	112	33
其他企业							
港、澳、台商投资企业	355	324	31	47	43	289	66
合资经营企业(港或澳、台资)	243	216	27	36	35	219	24
合作经营企业(港或澳、台资)							
港、澳、台商独资经营企业	112	108	4	11	8	70	42

规模以上工业企业 R&D 人员情况(续一)

单位:人

分 组	R&D 人员	项目研究 开发人员	管理和 服务人员	女 性	研究 人员	全时 人员	非全时 人 员
港、澳、台商投资股份有限公司							
其他港澳台投资企业							
外商投资企业	97	89	8	18	38	56	41
中外合资经营企业	97	89	8	18	38	56	41
其他外商投资企业							
四、按国民经济行业大类分组							
采矿业	362	196	166	11	187	59	303
煤炭开采和洗选业	291	131	160	7	166	58	233
有色金属矿采选业	71	65	6	4	21	1	70
制造业	9752	8913	839	2048	3784	6711	3041
农副食品加工业	80	75	5	12	9	49	31
食品制造业	144	134	10	17	10	80	64
酒、饮料和精制茶制造业	49	46	3	21	13	40	9
烟草制品业							
纺织业	127	122	5	38	9	93	34
纺织服装、服饰业	2	1	1	1	1	2	
家具制造业							
造纸和纸制品业	5	4	1	2	1	1	4
印刷和记录媒介复制业							
化学原料和化学制品制造业	74	68	6	26	32	47	27
医药制造业	108	99	9	72	27	78	30
橡胶和塑料制品业	7	7		1	2	5	2
非金属矿物制品业	475	438	37	72	108	365	110
黑色金属冶炼和压延加工业	154	133	21	25	88	41	113
有色金属冶炼和压延加工业	1019	831	188	201	428	362	657
金属制品业	268	251	17	57	47	134	134
通用设备制造业	1431	1290	141	265	526	1160	271
专用设备制造业	1092	1022	70	179	482	771	321
汽车制造业	646	601	45	88	265	436	210
铁路、船舶、航空航天和其他运输设备制造业	1155	1057	98	197	413	885	270

规模以上工业企业 R&D 人员情况(续二)

单位:人

分 组	R&D 人员	项目研究 开发人员	管理和 服务人员	女 性	研究 人员	全时 人员	非全时 人 员
电气机械和器材制造业	318	302	16	65	116	225	93
计算机、通信和其他电子设备制造业	1647	1530	117	466	817	1162	485
仪器仪表制造业	948	899	49	243	389	773	175
废弃资源综合利用业	3	3			1	2	1
电力、热力、燃气及水生产和供应业							
电力、热力生产和供应业							
五、按经济成分分组							
公有经济	8073	7226	847	1674	3451	5414	2659
非公有经济	2041	1883	158	385	520	1356	685
六、按企业控股情况分组							
国有控股	7922	7079	843	1637	3404	5298	2624
集体控股	151	147	4	37	47	116	35
私人控股	1891	1739	152	367	499	1265	626
港澳台商控股	112	108	4	11	8	70	42
外商控股	38	36	2	7	13	21	17
其他							
七、按地区分组							
渭滨区	5268	4777	491	1210	2385	3597	1671
金台区	1067	1004	63	137	428	730	337
陈仓区	1183	1051	132	311	349	834	349
凤翔区	88	80	8	23	17	58	30
岐山县	1125	1062	63	180	390	760	365
扶风县	360	324	36	49	61	286	74
眉 县	322	301	21	73	49	232	90
陇 县	3	3		1	1		3
千阳县	276	254	22	55	94	194	82
麟游县	291	131	160	7	166	58	233
凤 县	131	122	9	13	31	21	110
太白县							

规模以上工业企业 R&D 人员折合全时当量情况

单位:人年

分 组	R&D人员 折合全时 当量合计				
		研究人员	基础研究 人员	应用研究 人员	试验发展 人员
总 计	6949	2773	7	249	6694
一、按企业规模分组					
大型	3772	1811	7	165	3600
中型	1820	558		55	1765
小型	1350	401		27	1323
微型	7	3		2	5
二、按隶属关系分组					
中央	1777	836		51	1726
地方	2785	1192	7	11	2767
其他	2387	745		186	2201
三、按登记注册类型分组					
内资企业	6610	2712	7	240	6363
国有企业	979	420		4	975
集体企业	15	2			15
股份合作企业					
联营企业					
有限责任公司	4230	1800	7	32	4191
国有独资公司	651	286	7		644
其他有限责任公司	3579	1513		32	3547
股份有限公司	418	197		183	235
私营企业	969	294		22	947
私营独资企业					
私营合伙企业					
私营有限责任公司	841	243		22	819
私营股份有限公司	127	51			127
其他企业					
港、澳、台商投资企业	273	34		9	264
合资经营企业(港或澳、台资)	203	29		9	194
合作经营企业(港或澳、台资)					
港、澳、台商独资经营企业	70	5			70

规模以上工业企业 R&D 人员折合全时当量情况(续一)

单位:人年

分 组	R&D 人员 折合全时 当量合计	研究人员	基础研究 人员	应用研究 人员	试验发展 人员
港、澳、台商投资股份有限公司					
其他港澳台投资企业					
外商投资企业	66	26			66
中外合资经营企业	66	26			66
其他外商投资企业					
四、按国民经济行业大类分组					
采矿业	213	118		156	57
煤炭开采和洗选业	200	114		151	49
有色金属矿采选业	13	4		5	9
制造业	6736	2655	7	93	6636
农副食品加工业	59	6			59
食品制造业	91	6			91
酒、饮料和精制茶制造业	34	9	7		27
烟草制品业					
纺织业	103	8		8	95
纺织服装、服饰业					
家具制造业					
造纸和纸制品业	2				2
印刷和记录媒介复制业					
化学原料和化学制品制造业	53	25			53
医药制造业	76	18		3	73
橡胶和塑料制品业	6	1			6
非金属矿物制品业	368	82		9	360
黑色金属冶炼和压延加工业	121	69			121
有色金属冶炼和压延加工业	552	219		3	550
金属制品业	178	34			178
通用设备制造业	1098	420		17	1081
专用设备制造业	693	310			693
汽车制造业	477	211		13	464
铁路、船舶、航空航天和其他运输设备制造业	718	271		40	678

规模以上工业企业 R&D 人员折合全时当量情况(续二)

单位:人年

分 组	R&D人员 折合全时 当量合计				
		研究人员	基础研究 人员	应用研究 人员	试验发展 人员
电气机械和器材制造业	181	65			181
计算机、通信和其他电子设备制造业	1112	560		1	1111
仪器仪表制造业	813	341			813
废弃资源综合利用业	3	1			3
电力、热力、燃气及水生产和供应业					
五、按经济成分分组					
公有经济	5599	2411	7	220	5373
非公有经济	1350	362		29	1321
六、按企业控股情况分组					
国有控股	5487	2380	7	220	5260
集体控股	112	31			112
私人控股	1260	350		29	1231
港澳台商控股	70	5			70
外商控股	20	7			20
其他					
七、按地区分组					
渭滨区	3506	1630		51	3454
金台区	680	259			680
陈仓区	899	277		10	889
凤翔区	45	10	7		38
岐山县	836	319			836
扶风县	282	45		29	253
眉 县	245	36			245
陇 县	2	1			2
千阳县	203	70		3	201
麟游县	200	114		151	49
凤 县	52	12		5	47
太白县					

规模以上工业企业

分 组	R&D经费 内部支出 合计	按支出类型分				
		经常费 支出	人员 劳务费	资产性 支出	土地与 建筑物	仪器和 设备
总 计	292679	281448	75419	11232	366	10865
一、按企业规模分组						
大型	185456	178492	44246	6964	102	6863
中型	53473	51697	20205	1776	157	1619
小型	53235	50744	10862	2492	108	2384
微型	516	516	107			
二、按隶属关系分组						
中央	52501	51321	20861	1180	9	1171
地方	156635	150584	35764	6052	94	5958
其他	83543	79543	18794	4000	263	3737
三、按登记注册类型分组						
内资企业	282056	270924	73165	11132	267	10865
国有企业	94508	91665	11706	2843	53	2790
集体企业	215	215	162			
股份合作企业						
联营企业						
有限责任公司	138347	133195	50699	5152	142	5011
国有独资公司	18907	18719	7172	188	9	179
其他有限责任公司	119441	114476	43526	4965	133	4832
股份有限公司	5915	5705	2649	210		210
私营企业	43071	40144	7950	2927	72	2854
私营独资企业						
私营合伙企业						
私营有限责任公司	35820	33000	6785	2820	72	2747
私营股份有限公司	7251	7144	1165	107		107
其他企业						
港、澳、台商投资企业	8258	8162	1219	96	96	
合资经营企业(港或澳、台资)	4019	4019	552			
合作经营企业(港或澳、台资)						
港、澳、台商独资经营企业	4239	4143	667	96	96	

R&D 经费支出情况

单位:万元

按活动类型分			按资金用途分				R&D 经费 外部支出 合计	对境内 研究机构 支出	对境内 高等学校 支出	对境内 企业支出	对境外 支出
基础研 究支出	应用研 究支出	试验发 展支出	政府 资金	企业 资金	境外 资金	其他 资金					
159	3783	288737	16182	275519		978	22191	3476	2330	16385	1
159	1011	184286	14457	170165		834	17494	2187	1934	13373	
	1274	52199	1504	51825		144	1784	947	79	758	
	1384	51852	219	53016			2842	340	314	2188	
	115	401	2	513			71	2	2	66	1
	1426	51075	5636	45899		966	3596	1895	286	1414	
159	78	156398	10005	146619		12	13669	421	765	12483	
	2280	81263	542	83001			4927	1160	1278	2488	1
159	3774	278123	16135	264944		978	22097	3476	2277	16343	1
	33	94475	9234	85274			410	301	109		
		215		215							
159	601	137588	6786	130584		978	18000	2841	1226	13933	
159		18748	4968	13939			299	188	41	70	
	601	118840	1818	116646		978	17701	2653	1185	13863	
	1687	4228	20	5895			896	9	888		
	1454	41617	96	42975			2791	326	54	2410	1
	1454	34366	96	35724			1474	326	6	1141	1
		7251		7251			1316		48	1268	
	9	8249		8258			3		3		
	9	4010		4019							
		4239		4239			3		3		

规模以上工业企业

分 组	R&D 经费 内部支出 合计	按支出类型分				
		经常费 支出	人员 劳务费	资产性 支出	土地与 建筑物	仪器和 设备
港、澳、台商投资股份有限公司						
其他港澳台投资企业						
外商投资企业	2365	2361	1035	4	4	
中外合资经营企业	2365	2361	1035	4	4	
其他外商投资企业						
四、按国民经济行业大类分组						
采矿业	1325	1325	654			
制造业	291354	280123	74765	11232	366	10865
煤炭开采和洗选业	783	783	449			
有色金属矿采选业	542	542	205			
农副食品加工业	2198	2120	441	78	28	50
食品制造业	4613	4517	753	96	96	
酒、饮料和精制茶制造业	331	313	105	18	0	18
烟草制品业						
纺织业	1818	1818	406			
纺织服装、服饰业	359	359	49			
家具制造业						
造纸和纸制品业	90	90	11			
印刷和记录媒介复制业						
化学原料和化学制品制造业	4251	4169	625	82	6	76
医药制造业	1649	1593	497	57	13	44
橡胶和塑料制品业	272	272	35			
非金属矿物制品业	10569	10467	1762	102		102
黑色金属冶炼和压延加工业	4289	4143	1645	146		146
有色金属冶炼和压延加工业	90506	86849	5281	3657	60	3597
金属制品业	3954	3903	1154	51	3	48
通用设备制造业	29900	29177	9839	723	21	703
专用设备制造业	20933	20785	10463	148	17	131
汽车制造业	28468	26303	6874	2165	20	2146
铁路、船舶、航空航天和其他运输设备制造业	23339	22565	8373	775	13	762

R&D经费支出情况(续一)

单位:万元

按活动类型分			按资金用途分				R&D经费 外部支出 合计	对境内 研究机构 支出	对境内 高等学校 支出	对境内 企业支出	对境外 支出
基础研 究支出	应用研 究支出	试验发 展支出	政府 资金	企业 资金	境外 资金	其他 资金					
		2365	47	2318			91		49	42	
		2365	47	2318			91		49	42	
	817	508		1325			922		922		
159	2966	288229	16182	274195		978	21269	3476	1407	16385	1
	758	25		783			922		922		
	59	483		542							
		2198		2198			18		15	3	
		4613		4613			3		3		
159		172		319		12	5		5		
	45	1773		1818							
		359		359							
		90		90							
		4251	70	4181			26		20	5	
350	1299		80	1569							
	272			272							
9	10560			10569			100	20		80	
	4289		237	4052							
193	90313		7813	82693			1420	724		696	
	3954		3	3951			17	16		1	
402	29498		1825	27944		132	440		60	380	
	20933		4551	16382			705	2	75	627	1
819	27650		123	28346			1086		18	1068	
1088	22251		418	22087		834	601	248	233	119	

规模以上工业企业

分 组	R&D经费 内部支出 合计	按支出类型分				
		经常费 支出	人员 劳务费	资产性 支出	土地与 建筑物	仪器和 设备
电气机械和器材制造业	8745	8685	2556	60	18	42
计算机、通信和其他电子设备制造业	35123	33837	16759	1286	38	1249
仪器仪表制造业	19891	18105	7109	1787	34	1753
废弃资源综合利用业	57	57	29			
电力、热力、燃气及水生产和供应业						
五、按经济成分分组						
公有经济	232312	224795	64336	7517	125	7392
非公有经济	60367	56653	11083	3714	241	3474
六、按企业控股情况分组						
国有控股	230083	222566	63118	7517	125	7392
集体控股	2229	2229	1218			
私人控股	55056	51438	10086	3618	145	3474
港澳台商控股	4239	4143	667	96	96	
外商控股	1072	1072	330			
其他						
七、按地区分组						
渭滨区	185683	178689	40818	6994	140	6854
金台区	18959	18653	9621	307	30	277
陈仓区	22302	21730	7903	572	6	566
凤翔区	916	906	303	11	0	10
岐山县	37481	35432	11954	2049	145	1904
扶风县	8402	8388	1056	14		14
眉 县	8306	7186	1253	1120	32	1089
陇 县	5	5	5			
千阳县	8170	8005	1647	165	13	152
麟游县	783	783	449			
凤 县	1672	1672	410			
太白县						

R&D 经费支出情况(续二)

单位:万元

按活动类型分			按资金用途分				R&D 经费 外部支出 合计	对境内 研究机构 支出	对境内 高等学校 支出	对境内 企业支出	对境外 支出
基础研 究支出	应用研 究支出	试验发 展支出	政府 资金	企业 资金	境外 资金	其他 资金					
		8745	208	8536							
	61	35062	420	34703			8118	2465	978	4675	
		19891	435	19457			8730			8730	
		57		57							
159	2285	229868	16006	215340		966	19324	3134	2216	13974	
	1499	58869	176	60179		12	2867	342	113	2411	1
159	2285	227639	16006	213111		966	19306	3134	2216	13957	
		2229		2229			18			18	
	1499	53558	176	54868		12	2864	342	110	2411	1
		4239		4239			3		3		
		1072		1072							
	1467	184216	9862	174988		834	19329	3318	1232	14780	
		18959	4940	14020			162		92	70	
	277	22025	1094	21076		132	740			740	
159		757		916			5		5		
		37481	123	37359			729		21	708	
	873	7529		8402			41		41		
		8306	10	8284		12	32	16	15	1	
		5		5			20	20			
	350	7820	155	8015			91	2	2	86	1
	758	25		783			922		922		
	59	1613		1672			120	120			

规模以上工业企业办研发机构情况

分 组	机构数 (个)	企业在境外 设立的研究 开发机构数 (个)	机构人 员合计 (人)	博士 毕业	硕士 毕业	机构经 费支出 (万元)	仪器和 设备原价 (万元)
总 计	106	10	6158	58	1053	227323	207192
一、按企业规模分组							
大型	30	1	3885	40	867	173054	176364
中型	18		1548	2	121	37800	12430
小型	58	9	725	16	65	16469	18399
微型							
二、按隶属关系分组							
中央	15		2009	28	382	53679	61429
地方	26	1	2653	12	538	140870	125148
其他	65	9	1496	18	133	32775	20616
三、按登记注册类型分组							
内资企业	106	9	6158	58	1053	227323	207192
国有企业	6	1	1088	4	136	57825	25786
集体企业							
股份合作企业							
联营企业							
有限责任公司	54		4135	40	835	148066	159124
国有独资公司	11		992	5	322	25163	17385
其他有限责任公司	43		3143	35	513	122903	141739
股份有限公司	1		178		19	4291	5657
私营企业	45	8	757	14	63	17142	16626
私营独资企业	1		42	2	5	1100	3371
私营合伙企业							
私营有限责任公司	43	8	678	12	53	11048	12825
私营股份有限公司	1		37		5	4994	430
其他企业							
港、澳、台商投资企业							
外商投资企业		1					
中外合资经营企业							
其他外商投资企业		1					
四、按国民经济行业大类分组							
采矿业							
制造业	106	10	6158	58	1053	227323	207192
农副食品加工业	4		77	2	1	233	697
食品制造业	1		8			50	28
酒、饮料和精制茶制造业	9	1	235	1	45	2313	1854
烟草制品业							
纺织业	1		22		1	2	50
纺织服装、服饰业							
家具制造业	1		101		3	537	361

规模以上工业企业办研发机构情况(续)

分 组	机构数 (个)	企业在境外 设立的研究 开发机构数 (个)	机构人 员合计 (人)	博士 毕业	硕士 毕业	机构经 费支出 (万元)	仪器和 设备原价 (万元)
造纸和纸制品业	1		60		5	61	43
印刷和记录媒介复制业							
化学原料和化学制品制造业	3		67	1	9	5369	742
医药制造业	5	2	87	1	5	1074	785
橡胶和塑料制品业							
非金属矿物制品业	1		3	2	1	250	240
黑色金属冶炼和压延加工业	1		67	1	48	5217	2549
有色金属冶炼和压延加工业	18	2	442	5	86	24305	12964
金属制品业	9	1	25	1		779	546
通用设备制造业	12	2	531	4	33	25859	16799
专用设备制造业	8	1	487	3	127	14751	8737
汽车制造业	6		523	4	116	51472	28322
铁路、船舶、航空航天和其他运输设备制造业	4		1031	2	197	23357	26233
电气机械和器材制造业	2	1	234		23	5091	1570
计算机、通信和其他电子设备制造业	14		1442	30	260	39362	40950
仪器仪表制造业	6		716	1	93	27242	63722
废弃资源综合利用业							
电力、热力、燃气及水生产和供应业							
五、按经济成分分组							
公有经济	51	1	5207	43	979	208941	188159
非公有经济	55	9	951	15	74	18382	19034
六、按企业控股情况分组							
国有控股	51	1	5207	43	979	208941	188159
集体控股							
私人控股	55	8	951	15	74	18382	19034
港澳台商控股							
外商控股		1					
其他							
七、按地区分组							
渭滨区	36	3	3438	37	650	126247	157932
金台区	7		890	5	182	28745	9269
陈仓区	18	3	797	4	46	17978	14568
凤翔区	13	1	215	4	40	2290	1780
岐山县	6		487	2	109	49748	20964
扶风县	5	2	167		11	619	509
眉 县	17		128	2	11	515	1461
陇 县							
千阳县	3	1	16	4	4	425	328
麟游县							
凤 县	1		20			756	381
太白县							

规模以上工业企业自主

分 组	专利申请数 (件)	发明专利	有效发明 专利数(件)	已被实施
总 计	1583	658	2352	1831
一、按企业规模分组				
大型	701	375	1063	935
中型	365	93	482	433
小型	498	185	803	459
微型	19	5	4	4
二、按隶属关系分组				
中央	572	331	835	703
地方	358	96	501	442
其他	653	231	1016	686
三、按登记注册类型分组				
内资企业	1562	655	2307	1786
国有企业	136	42	85	85
集体企业	1	1	2	2
股份合作企业	8		2	1
联营企业				
有限责任公司	953	442	1569	1335
国有独资公司	198	171	503	415
其他有限责任公司	755	271	1066	920
股份有限公司	83	24	118	92
私营企业	381	146	531	271
私营独资企业	1	1	12	12
私营合伙企业				
私营有限责任公司	356	131	439	216
私营股份有限公司	24	14	80	43
其他企业				
港、澳、台商投资企业	6	1	12	12
合资经营企业(港或澳、台资)	3		3	3
合作经营企业(港或澳、台资)				
港、澳、台商独资经营企业	3	1	9	9
港、澳、台商投资股份有限公司				
其他港澳台投资企业				
外商投资企业	15	2	33	33
中外合资经营企业	15	2	33	33
其他外商投资企业				
四、按国民经济行业大类分组				
采矿业	20	1		
煤炭开采和洗选业	14	1		
有色金属矿采选业	6			
制造业	1553	653	2350	1829
农副食品加工业	3	1		
食品制造业	10	8	27	27
酒、饮料和精制茶制造业	8	3	4	2
烟草制品业				

知识产权及相关情况

专利所有权转让 及许可数	专利所有权转让 及许可收入	拥有注册商标 (件)	发表科技论文 (篇)	形成国家或行业标准 (项)
32	63	1086	658	117
		490	505	77
		348	129	19
32	63	199	24	21
		49		
		183	298	45
		656	315	50
32	63	247	45	22
32	63	1069	656	117
		78	100	44
		2		
3	3	805	535	36
		80	200	26
3	3	725	335	10
		38	18	16
29	60	146	3	21
		1		
29	60	107	2	20
		38	1	1
		17	2	
		17	2	
			16	
			16	
32	63	1086	631	117
		20		
		9		
		280	23	1

规模以上工业企业自主

分 组	专利申请数 (件)	发明专利	有效发明 专利数(件)	已被实施
纺织业	15	1	23	16
纺织服装、服饰业				
家具制造业	22			
造纸和纸制品业	8	8	8	8
印刷和记录媒介复制业	30	4	24	24
化学原料和化学制品制造业	60	13	143	120
医药制造业	41	26	47	11
橡胶和塑料制品业	9	2	4	1
非金属矿物制品业	18	6	13	9
黑色金属冶炼和压延加工业	39	37	121	69
有色金属冶炼和压延加工业	170	62	255	173
金属制品业	44	16	84	29
通用设备制造业	111	25	204	154
专用设备制造业	203	133	481	424
汽车制造业	110	35	195	180
铁路、船舶、航空航天和其他运输设备制造业	361	173	305	256
电气机械和器材制造业	44	16	88	64
计算机、通信和其他电子设备制造业	162	58	247	202
仪器仪表制造业	79	25	77	60
废弃资源综合利用业	6	1		
电力、热力、燃气及水生产和供应业	10	4	2	2
五、按经济成分分组				
公有经济	1065	474	1575	1334
非公有经济	518	184	777	497
六、按企业控股情况分组				
国有控股	1050	467	1561	1320
集体控股	15	7	14	14
私人控股	513	183	743	463
港澳台商控股	3	1	9	9
外商控股	2		25	25
其他				
七、按地区分组				
渭滨区	748	338	1087	790
金台区	227	143	453	401
陈仓区	173	59	336	232
凤翔区	84	9	119	97
岐山县	156	37	166	146
扶风县	99	41	77	53
眉 县	42	11	88	88
陇 县	6	6	6	6
千阳县	16	10	18	16
麟游县	16	2	2	2
凤 县	10	2		
太白县	6			

知识产权及相关情况(续)

专利所有权转让 及许可数	专利所有权转让 及许可收入	拥有注册商标 (件)	发表科技论文 (篇)	形成国家或行业标准 (项)
		20	3	
		3		
		1		
		12		
		17	23	5
		45		12
		2		
		5	10	
		11	46	3
27	60	51	52	30
3	3	8	1	1
1		88	27	17
		75	112	22
		243	31	3
1		16	65	5
		31	14	
		133	140	17
		16	84	1
			11	
3	3	636	655	96
29	60	450	3	21
3	3	629	655	96
		7		
29	60	434	3	21
		16		
25		353	386	71
2		34	129	26
1		58	40	3
3	3	61	56	1
		287	28	6
		22		10
		270		
1	60		19	
		1		

规模以上工业企业新产品开发、生产及销售

单位:万元

分 组	新产品开发 项目数(项)	新产品开发 经费支出	新产品销售 收入	出 口
总 计	1607	395642	5119719	135487
一、按企业规模分组				
大型	542	239744	3760700	92048
中型	424	69358	735640	20752
小型	627	85927	621731	22686
微型	14	612	1648	
二、按隶属关系分组				
中央	396	78839	1171783	68455
地方	440	196912	2122134	26711
其他	771	119892	1825802	40321
三、按登记注册类型分组				
内资企业	1579	392191	5086337	135487
国有企业	200	102399	1040659	12942
集体企业	8	737	200	
股份合作企业	8	105	94	
联营企业				
有限责任公司	810	213436	2421738	99713
国有独资公司	194	32162	472950	54502
其他有限责任公司	616	181274	1948788	45210
股份有限公司	102	7323	126370	1750
私营企业	451	68191	1497276	21082
私营独资企业	6	1184	7765	
私营合伙企业				
私营有限责任公司	413	59820	1481037	21082
私营股份有限公司	32	7187	8474	
其他企业				
港、澳、台商投资企业	6	1090		
合资经营企业(港或澳、台资)	6	1090		
合作经营企业(港或澳、台资)				
港、澳、台商独资经营企业				
港、澳、台商投资股份有限公司				
其他港澳台投资企业				
外商投资企业	22	2361	33382	

规模以上工业企业新产品开发、生产及销售(续一)

单位:万元

分 组	新产品开发 项目数(项)	新产品开发 经费支出	新产品销售 收入	出 口
中外合资经营企业	21	2208	33382	
其他外商投资企业	1	153		
四、按国民经济行业大类分组				
采矿业	2	829		
煤炭开采和洗选业				
有色金属矿采选业	2	829		
制造业	1602	394502	5119719	135487
农副食品加工业	8	2276	21246	
食品制造业	18	3180	41398	
酒、饮料和精制茶制造业	13	1630	69273	
烟草制品业				
纺织业	28	4105	37874	23235
纺织服装、服饰业	2	406	323	
家具制造业	3	813	6088	
造纸和纸制品业	2	180		
印刷和记录媒介复制业	12	1993	57765	
化学原料和化学制品制造业	58	8014	187038	489
医药制造业	13	1380	7695	48
橡胶和塑料制品业	10	740	9173	
非金属矿物制品业	38	8503	91732	669
黑色金属冶炼和压延加工业	44	6030	175953	
有色金属冶炼和压延加工业	183	99681	912184	24013
金属制品业	55	5570	66952	
通用设备制造业	226	32647	297559	632
专用设备制造业	180	36103	285853	55124
汽车制造业	102	61989	1709302	13079

规模以上工业企业新产品开发、生产及销售(续二)

单位:万元

分 组	新产品开发 项目数(项)	新产品开发 经费支出	新产品销售 收入	出 口
铁路、船舶、航空航天和其他运输设备制造业	171	37973	637867	15166
电气机械和器材制造业	97	15542	142204	
计算机、通信和其他电子设备制造业	257	44863	252636	2369
仪器仪表制造业	82	20885	109603	664
废弃资源综合利用业				
电力、热力、燃气及水生产和供应业	3	310		
五、按经济成分分组				
公有经济	1010	304432	3401399	101543
非公有经济	597	91209	1718320	33943
六、按企业控股情况分组				
国有控股	974	300951	3386985	94356
集体控股	36	3482	14415	7188
私人控股	587	89951	1715298	33943
港澳台商控股				
外商控股	10	1258	3022	
其他				
七、按地区分组				
渭滨区	860	219287	2261488	37851
金台区	217	39632	320176	50527
陈仓区	217	31669	1301341	14663
凤翔区	29	2232	237552	
岐山县	115	64986	648764	13139
扶风县	50	13063	49476	717
眉 县	72	12192	105533	17781
陇 县	15	1893	31616	
千阳县	22	7961	98287	
麟游县	6	392	61	
凤 县	3	1898	29506	
太白县	1	438	35920	810

规模以上工业企业政府相关政策落实情况

单位:万元

分 组	来自政府部门的 研发资金	研究开发费用加计 扣除减免税	高新技术企业 减免税
总 计		46887	11971
一、按企业规模分组			
大型		21371	5217
中型		6926	989
小型		18555	5643
微型		35	123
二、按隶属关系分组			
中央		7183	4408
地方		17497	1521
其他		22206	6042
三、按登记注册类型分组			
内资企业		46550	10969
国有企业		1917	240
集体企业			
股份合作企业		122	
联营企业			
有限责任公司		26998	6332
国有独资公司		3316	632
其他有限责任公司		23682	5700
股份有限公司		1984	770
私营企业		15528	3627
私营独资企业		825	170
私营合伙企业			
私营有限责任公司		13656	2827
私营股份有限公司		1047	630
其他企业			
港、澳、台商投资企业		195	
合资经营企业(港或澳、台资)			
合作经营企业(港或澳、台资)			
港、澳、台商独资经营企业		195	

规模以上工业企业政府相关政策落实情况 (续一)

单位:万元

分 组	来自政府部门的 研发资金	研究开发费用加计 扣除减免税	高新技术企业 减免税
港、澳、台商投资股份有限公司			
其他港澳台投资企业			
外商投资企业		142	1002
中外合资经营企业		142	1002
其他外商投资企业			
四、按国民经济行业大类分组			
采矿业		132	
煤炭开采和洗选业			
有色金属矿采选业		132	
制造业		46754	11971
农副食品加工业		19	
食品制造业		256	61
酒、饮料和精制茶制造业		229	
烟草制品业			
纺织业		283	23
纺织服装、服饰业			
家具制造业			
造纸和纸制品业		9	
印刷和记录媒介复制业			192
化学原料和化学制品制造业		1009	1456
医药制造业		47	100
橡胶和塑料制品业		66	66
非金属矿物制品业		1312	34
黑色金属冶炼和压延加工业			
有色金属冶炼和压延加工业		10499	424
金属制品业		1187	178
通用设备制造业		2045	450
专用设备制造业		2473	973
汽车制造业		5638	924
铁路、船舶、航空航天和其他运输设备制造业		5319	5875
电气机械和器材制造业		1024	145

规模以上工业企业政府相关政策落实情况(续二)

单位:万元

分 组	来自政府部门的 研发资金	研究开发费用加计 扣除减免税	高新技术企业 减免税
计算机、通信和其他电子设备制造业		13557	520
仪器仪表制造业		1784	550
废弃资源综合利用业			
电力、热力、燃气及水生产和供应业			
电力、热力生产和供应业			
五、按经济成分分组			
公有经济		27200	7583
非公有经济		19686	4388
六、按企业控股情况分组			
国有控股		26779	7583
集体控股		422	
私人控股		19491	4388
港澳台商控股		195	
外商控股			
外商控股			
其他			
七、按地区分组			
渭滨区		29368	8673
金台区		3112	714
陈仓区		6257	1289
凤翔区		612	608
岐山县		4015	165
扶风县		1783	176
眉 县			192
陇 县		155	61
千阳县		1297	
麟游县			
风 县		288	94
太白县			

规模以上工业企业技术获取和技术改造情况

单位:万元

分 组	技术改造 经费支出	购买境内技术 经费支出	引进境外技术 经费支出	引进境外技术的消 化吸收经费支出
总 计	118556	17792	4081	1
一、按企业规模分组				
大型	83103	9147	4058	
中型	26309	1803		
小型	9144	6841	23	1
微型				
二、按隶属关系分组				
中央	13681	3048	47	
地方	80960	7902	4011	
其他	23914	6841	23	1
三、按登记注册类型分组				
内资企业	103923	17792	4081	1
国有企业	21422	6036	4011	
集体企业				
股份合作企业	77			
联营企业				
有限责任公司	72308	4914	47	
国有独资公司	12841	152		
其他有限责任公司	59467	4762	47	
股份有限公司	1198			
私营企业	8919	6841	23	1
私营独资企业	8			
私营合伙企业				
私营有限责任公司	8609	6841	23	1
私营股份有限公司	302			
其他企业				
港、澳、台商投资企业	14628			
合资经营企业(港或澳、台资)	14628			

规模以上工业企业技术获取和技术改造情况(续一)

单位:万元

分 组	技术改造 经费支出	购买境内技术 经费支出	引进境外技术 经费支出	引进境外技术的消 化吸收经费支出
合作经营企业(港或澳、台资)				
港、澳、台商独资经营企业				
港、澳、台商投资股份有限公司				
其他港澳台投资企业				
外商投资企业	5			
中外合资经营企业				
其他外商投资企业	5			
四、按国民经济行业大类分组				
采矿业				
制造业	115667	17647	4081	1
农副食品加工业	234	14		
食品制造业				
酒、饮料和精制茶制造业	10120	1651		
烟草制品业				
纺织业	27	7		
纺织服装、服饰业				
家具制造业	20			
造纸和纸制品业				
印刷和记录媒介复制业				
化学原料和化学制品制造业	6800	6800		
医药制造业	725	22	2	1
橡胶和塑料制品业	804			
非金属矿物制品业	14661			
黑色金属冶炼和压延加工业				
有色金属冶炼和压延加工业	7478	612	350	
金属制品业	26			
通用设备制造业	15970	5424	3661	
专用设备制造业	7060		22	

规模以上工业企业技术获取和技术改造情况(续二)

单位:万元

分 组	技术改造 经费支出	购买境内技术 经费支出	引进境外技术 经费支出	引进境外技术的消 化吸收经费支出
汽车制造业	38530			
铁路、船舶、航空航天和其他运输设备制造业	3247	2903	47	
电气机械和器材制造业	1270	5		
计算机、通信和其他电子设备制造业	8488			
仪器仪表制造业	208	208		
电力、热力、燃气及水生产和供应业	2889	145		
五、按经济成分分组				
公有经济	109477	10950	4058	
非公有经济	9079	6841	23	1
六、按企业控股情况分组				
国有控股	109477	10950	4058	
集体控股				
私人控股	9074	6841	23	1
港澳台商控股				
外商控股	5			
其他				
七、按地区分组				
渭滨区	33089	9169	4060	1
金台区	3322	5	22	
陈仓区	4648	1796		
凤翔区	9957			
岐山县	45629	7		
扶风县	21604	6800		
眉 县	182	14		
陇 县				
千阳县	125			
麟游县				
凤 县				
太白县				

十六、规模以上服务业、信息化

规模以上服务业

指 标	单位数	年初存货			流动资产合计		
		本年	上年	增长速度(%)	本年	上年同期	增长速度(%)
总计	210	11.57	8.72	32.7	86.03	79.68	8.0
交通运输、仓储和邮政业	47	6.88	6.90	-0.3	25.08	22.83	9.9
信息传输、软件和信息技术服务业	8	0.25	0.22	12.1	6.23	6.79	-8.3
房地产业	16	0.01	0.01	0.4	4.45	4.01	11.2
租赁和商务服务业	29	2.91	0.24	1140.2	9.01	10.06	-10.4
科学研究和技术服务业	13	0.49	0.35	39.2	2.49	2.72	-8.3
水利、环境和公共设施管理业	21	0.05	0.05	0.1	25.82	22.92	12.7
居民服务、修理和其他服务业	7	0.52	0.53	-1.6	0.99	0.90	10.0
教育	2				0.05	0.04	13.5
卫生和社会工作	5	0.19	0.14	33.9	6.96	4.66	49.2
文化、体育和娱乐业	62	0.28	0.29	-3.6	4.94	4.76	3.8

规模以上服务业

指 标	其中:房屋和构筑物			其中:机器设备		
	本年	上年同期	增长速度(%)	本年	上年同期	增长速度(%)
总计	55.15	45.28	21.8	49.22	49.24	
交通运输、仓储和邮政业	14.38	11.87	21.2	5.62	4.04	39.1
信息传输、软件和信息技术服务业	16.05	15.78	1.7	37.46	39.50	-5.2
房地产业	0.02	0.02		0.08	0.05	64.0
租赁和商务服务业	0.17	0.23	-26.9	0.36	0.38	-3.2
科学研究和技术服务业	0.35	0.35	-0.8	0.24	0.16	49.5
水利、环境和公共设施管理业	13.76	7.78	76.8	1.48	1.03	43.4
居民服务、修理和其他服务业	0.65	0.66	-2.1	0.16	0.18	-6.5
教育	0.03	0.03	-3.1	0.01	0.01	12.3
卫生和社会工作	5.50	5.47	0.6	2.14	1.78	19.9
文化、体育和娱乐业	4.26	3.09	37.7	1.68	2.13	-21.2

规模以上服务业

指 标	其中:土地使用权			资产总计		
	本年	上年同期	增长速度(%)	本年	上年同期	增长速度(%)
总计	7.19	4.96	44.90	207.64	194.71	6.64
交通运输、仓储和邮政业	3.59	3.38	6.22	53.92	49.73	8.43
信息传输、软件和信息技术服务业	0.78	0.73	6.61	46.28	48.18	-3.94
房地产业	1.48	0.28	435.39	8.49	4.37	94.18
租赁和商务服务业	0.01	0.01		12.49	13.31	-6.14
科学研究和技术服务业				3.32	3.67	-9.40
水利、环境和公共设施管理业	1.18	0.45	161.21	54.17	50.66	6.92
居民服务、修理和其他服务业				1.81	1.77	2.08
教育	0.03			0.14	0.11	34.31
卫生和社会工作	0.09	0.09		12.54	9.98	25.69
文化、体育和娱乐业	0.01	0.01		14.47	12.94	11.85

分行业主要经济指标

单位:亿元

其中:应收账款			其中:存货			固定资产原价		
本年	上年同期	增长速度(%)	本年	上年同期	增长速度(%)	本年	上年同期	增长速度(%)
14.45	14.32	1.0	10.58	8.72	21.3	151.46	142.76	6.1
4.26	4.30	-0.9	7.90	6.48	21.8	34.35	30.83	11.4
2.84	2.36	20.5	0.25	0.25	1.5	81.38	84.95	-4.2
0.71	0.51	40.2	0.04	0.01	590.8	0.12	0.11	10.7
1.56	1.75	-10.6	0.46	0.27	73.2	1.21	1.08	12.0
0.72	1.20	-40.5	0.51	0.62	-17.3	0.88	0.63	40.5
1.95	2.14	-8.9	0.06	0.06	2.8	17.94	11.14	61.0
0.05	0.02	175.0	0.52	0.53	-2.0	0.86	0.89	-3.5
						0.07	0.07	0.1
1.64	1.23	33.0	0.49	0.19	161.2	7.91	7.53	5.0
0.73	0.81	-10.6	0.35	0.32	8.3	6.74	5.53	21.9

分行业主要经济指标(续一)

单位:亿元

累计折旧			其中:本年折旧			无形资产		
本年	上年同期	增长速度(%)	本年	上年同期	增长速度(%)	本年	上年同期	增长速度(%)
73.16	71.39	2.5	10.52	9.70	8.5	11.42	9.20	24.2
14.63	13.45	8.8	2.02	1.99	1.6	3.77	3.57	5.8
48.43	50.28	-3.7	6.74	6.42	4.9	0.89	0.79	12.5
0.09	0.08	8.8	0.01	0.01	7.2	1.49	0.28	433.9
1.81	0.59	210.0	0.47	0.07	539.8	0.04	0.06	-19.3
0.18	0.11	59.2	0.07	0.02	200.5	0.01	0.01	18.0
3.58	3.06	17.2	0.59	0.60	-1.6	5.07	4.38	15.8
0.22	0.21	8.9	0.02	0.03	-25.1			
0.01	0.01	8.9				0.03		
2.58	2.34	10.3	0.19	0.26	-28.7	0.11	0.11	0.2
1.63	1.27	28.1	0.43	0.30	44.5	0.01	0.01	-4.8

分行业主要经济指标(续二)

单位:亿元

负债合计			所有者权益合计			其中:实收资本		
本年	上年同期	增长速度(%)	本年	上年同期	增长速度(%)	本年	上年同期	增长速度(%)
136.47	124.84	9.32	71.16	69.87	1.85	41.08	40.54	1.34
41.79	37.12	12.57	12.13	12.61	-3.76	9.72	9.59	1.37
21.90	23.39	-6.37	24.38	24.79	-1.64	1.88	1.94	-3.01
4.11	3.66	12.48	4.38	0.71	512.11	0.55	0.53	3.85
4.19	5.39	-22.27	8.30	7.91	4.85	7.30	7.33	-0.36
2.38	1.85	28.54	0.94	1.82	-48.12	0.34	0.66	-48.35
41.16	36.09	14.06	13.01	14.57	-10.74	16.19	15.87	2.01
1.91	1.86	2.80	-0.10	-0.09		0.33	0.35	-5.14
0.01	0.01	3.14	0.13	0.10	37.41	0.13	0.10	36.38
12.45	10.30	20.94	0.09	-0.32		1.02	1.01	1.19
6.56	5.17	26.86	7.91	7.77	1.85	3.61	3.16	14.18

规模以上服务业

指 标	其中:个人资本			营业收入		
	本年	上年同期	增长速度(%)	本年	上年同期	增长速度(%)
总计	2.58	3.06	-15.8	130.34	135.42	-3.8
交通运输、仓储和邮政业	0.48	0.37	29.0	64.53	74.73	-13.6
信息传输、软件和信息技术服务业	0.04	0.27	-86.4	32.93	30.52	7.9
房地产业	0.12	0.13	-7.6	1.62	1.33	21.4
租赁和商务服务业	0.38	0.45	-14.7	7.14	5.36	33.2
科学研究和技术服务业	0.15	0.24	-38.1	4.08	5.08	-19.7
水利、环境和公共设施管理业	0.36	0.35	1.2	6.48	5.80	11.9
居民服务、修理和其他服务业	0.05	0.07	-19.2	0.47	0.52	-10.3
教育	0.07	0.04	94.0	0.04	0.05	-18.4
卫生和社会工作	0.52	0.51	2.4	7.15	5.91	21.0
文化、体育和娱乐业	0.41	0.64	-35.9	5.90	6.12	-3.6

规模以上服务业

指 标	销售费用			管理费用		
	本年	上年同期	增长速度(%)	本年	上年同期	增长速度(%)
总计	5.46	5.64	-3.2	9.27	8.40	10.3
交通运输、仓储和邮政业	0.29	0.59	-50.7	2.36	2.12	11.0
信息传输、软件和信息技术服务业	2.53	2.34	8.5	1.93	1.90	1.6
房地产业	0.06	0.01	411.2	0.29	0.27	7.2
租赁和商务服务业	0.56	0.45	26.9	1.46	1.01	44.23
科学研究和技术服务业	0.09	0.06	36.9	0.47	0.40	17.8
水利、环境和公共设施管理业	1.08	1.13	-4.5	1.23	1.24	-1.1
居民服务、修理和其他服务业	0.04	0.04	2.7	0.12	0.11	3.0
教育				0.03	0.04	-20.6
卫生和社会工作	0.08	0.07	10.9	0.51	0.47	9.6
文化、体育和娱乐业	0.73	0.96	-24.0	0.86	0.82	4.8

规模以上服务业

指 标	其中:利息支出			资产减值损失		
	本年	上年同期	增长速度(%)	本年	上年同期	增长速度(%)
总计	2.03	2.64	-23.2	0.13	0.40	-68.2
交通运输、仓储和邮政业	0.52	0.60	-12.9	0.02		621.2
信息传输、软件和信息技术服务业	0.38	0.48	-21.6	0.10	0.37	-73.6
房地产业	0.01	0.01	-2.1			
租赁和商务服务业	0.03	0.10	-66.1			
科学研究和技术服务业	0.03	0.01	146.0			
水利、环境和公共设施管理业	0.43	0.83	-48.6			-5.7
居民服务、修理和其他服务业		0.04	-100.0			
教育						
卫生和社会工作	0.49	0.53	-6.2	0.01	0.03	-54.9
文化、体育和娱乐业	0.13	0.04	245.0			

分行业主要经济指标(续三)

单位:亿元

净服务收入			营业成本			税金及附加		
本年	上年同期	增长速度(%)	本年	上年同期	增长速度(%)	本年	上年同期	增长速度(%)
80	68	17.6	108.63	115.67	-6.7	0.57	0.53	6.8
25	19	29.5	62.94	73.25	-14.1	0.19	0.17	13.9
29	26	8.3	23.76	22.15	7.3	0.11	0.10	9.4
1	1	31.7	1.19	0.93	28.0	0.01	0.01	6.9
5	3	56.5	4.52	3.49	29.5	0.03	0.04	-20.5
4	4	-1.5	3.02	3.96	-23.6	0.01	0.01	4.0
5	5	5.1	3.85	3.64	5.7	0.10	0.07	38.6
		-28.8	0.33	0.38	-13.5			52.9
		-25.5	0.01	0.01	5.4			
7	6	19.6	5.56	4.37	27.1	0.06	0.05	11.7
3	3	19.7	3.46	3.50	-1.2	0.05	0.08	-30.0

分行业主要经济指标(续四)

单位:亿元

研发费用			财务费用			其中:利息收入		
本年	上年同期	增长速度(%)	本年	上年同期	增长速度(%)	本年	上年同期	增长速度(%)
0.07	0.07	-3.7	2.76	2.71	2.0	0.09	0.22	-58.4
			0.48	0.53	-9.6	0.02	0.12	-86.0
0.07	0.06	11.2	0.39	0.54	-27.8	0.05	0.01	596.5
			0.01	0.01	-2.7			
			0.04	0.06	-35.1	0.01	0.05	-88.8
	0.01	-85.9	0.04	0.03	36.4			-92.3
			1.14	0.93	22.7		0.01	-87.7
				0.02	-92.8		0.02	-98.7
			0.51	0.53	-4.5	0.01		696.2
		216.7	0.15	0.06	177.6	0.01	0.01	-30.5

分行业主要经济指标(续五)

单位:亿元

信用减值损失			公允价值变动收益(损失以“-”号记)			投资收益(损失以“-”号记)		
本年	上年同期	增长速度(%)	本年	上年同期	增长速度(%)	本年	上年同期	增长速度(%)
0.20	-0.01		0.21	1.39	-84.6	0.05	0.12	-57.9
							0.01	-85.3
0.19						0.02	0.02	40.5
								-69.8
				1.39		0.01	0.07	-83.7
								-75.1
			0.22	0.01	4135.6			
0.02	-0.01							
						0.01	0.01	14.5

规模以上服务业

指 标	资产处置收益(损失以“-”号记)			其他收益		
	本年	上年同期	增长速度(%)	本年	上年同期	增长速度(%)
总计	-0.55	-0.05		0.93	1.03	-9.8
交通运输、仓储和邮政业				0.57	0.75	-24.7
信息传输、软件和信息技术服务业	-0.55	-0.05		0.13	0.19	-28.3
房地产业						
租赁和商务服务业				0.21	0.05	324.4
科学研究和技术服务业					0.02	-92.2
水利、环境和公共设施管理业						
居民服务、修理和其他服务业						
教育						
卫生和社会工作					0.01	-94.2
文化、体育和娱乐业				0.01	0.01	-41.6

规模以上服务业

指 标	利润总额			所得税费用		
	本年	上年同期	增长速度(%)	本年	上年同期	增长速度(%)
总计	5.22	5.52	-5.6	0.40	0.47	-15.1
交通运输、仓储和邮政业	-0.06	-0.10		0.04	0.06	-38.3
信息传输、软件和信息技术服务业	3.36	2.99	12.5	0.16	0.24	-35.4
房地产业	0.06	0.10	-39.2	0.02	0.02	46.6
租赁和商务服务业	0.75	1.82	-59.0	0.03	0.05	-30.9
科学研究和技术服务业	0.50	0.63	-21.0	0.02	0.03	-17.6
水利、环境和公共设施管理业	-0.45	-0.97		0.08	0.03	152.2
居民服务、修理和其他服务业	-0.02	-0.03				
教育						
卫生和社会工作	0.40	0.35	14.6			
文化、体育和娱乐业	0.68	0.74	-7.6	0.05	0.04	13.2

分行业主要经济指标(续六)

单位:亿元

营业利润			营业外收入			营业外支出		
本年	上年同期	增长速度(%)	本年	上年同期	增长速度(%)	本年	上年同期	增长速度(%)
3.91	4.49	-12.9	1.67	1.57	5.9	0.36	0.54	-33.0
-1.17	-1.16		1.24	1.11	11.7	0.14	0.05	166.1
3.46	3.20	7.9	0.05	0.06	-6.0	0.15	0.27	-44.1
0.05	0.10	-44.3	0.02	0.01	201.6			
0.74	1.82	-59.1	0.01	0.01	66.8	0.01	0.01	40.5
0.45	0.63	-28.8	0.05		2834.3			
-0.68	-1.20		0.26	0.32	-19.6	0.03	0.10	-67.4
-0.02	-0.03							
0.40	0.39	3.0	0.01	0.04	-66.9	0.02	0.09	-77.6
0.67	0.74	-9.5	0.02	0.02	-14.9		0.02	-84.1

分行业主要经济指标(续七)

单位:亿元

应付职工薪酬(本年贷方累计发生额)			应交增值税			期末用工人数		
本年	上年同期	增长速度(%)	本年	上年同期	增长速度(%)	本年	上年同期	增长速度(%)
18.70	15.44	21.1	2.35	1.92	22.8	24454	23635	3.5
5.96	5.42	10.1	0.68	0.24	186.6	7855	7735	1.6
4.53	4.02	12.5	1.19	1.27	-6.6	2970	3038	-2.2
0.57	0.50	14.8	0.03	0.04	-8.8	1727	1493	15.7
2.67	1.26	112.3	0.17	0.15	15.7	4329	3747	15.5
0.56	0.51	9.66	0.07	0.07	-8.7	758	775	-2.2
1.23	1.03	19.5	0.11	0.08	42.1	2280	2245	1.6
0.09	0.08	15.7	0.01	0.01	11.7	167	165	1.2
0.02	0.02	9.8			-35.5	60	65	-7.7
1.99	1.65	21.0			11.0	1923	1921	0.1
1.07	0.95	12.3	0.10	0.07	45.9	2385	2451	-2.7

企业信息化按行业

指标名称	企业数	使用计算机的企业	有信息技术人员的 企业	有局域网的企业
总 计	2695	2695	2107	1749
工业	886	886	778	650
制造业	826	826	737	609
建筑业	261	261	185	154
施工总承包	199	199	140	118
特级	1	1	1	1
一级	17	17	15	16
二级	98	98	69	63
三级及以下	83	83	55	38
专业承包	62	62	45	36
一级	5	5	3	3
二级	22	22	17	15
三级及以下	35	35	25	18
批发和零售业	830	830	604	485
独立门店	694	694	497	404
连锁总店	8	8	7	6
连锁直营店	3	3	3	3
连锁加盟店	1	1	1	1
其他	124	124	96	71
服务业	194	194	149	134
住宿和餐饮业	267	267	207	175
独立门店	238	238	187	159
连锁总店	2	2	1	1
连锁加盟店	8	8	3	4
其他	19	19	16	11
住宿业	121	121	95	84
二星	5	5	4	1
三星	15	15	11	9
四星	7	7	7	6
五星	1	1	1	1
其他	93	93	72	67
房地产开发经营业	257	257	184	151
一级	3	3	3	1
二级	19	19	18	14
三级	43	43	29	30
四级	109	109	78	57
暂定	67	67	45	42
其他	16	16	11	7

大类分基本情况

单位:个

使用信息化 管理的企业	有信息化投入的企业	使用工业互联网和 智能制造的企业	有网站的企业	通过互联网对本企业 进行宣传和推广的企业
2431	2157	576	1196	2187
831	775	576	547	756
774	727	547	520	713
232	200		96	205
176	156		68	154
1	1		1	1
17	17		14	17
86	74		29	78
72	64		24	58
56	44		28	51
5	2		3	3
20	16		9	18
31	26		16	30
720	624		275	625
601	511		220	520
8	8		2	7
2	3		1	3
1	1		1	1
108	101		51	94
173	146		91	169
242	212		89	219
215	191		78	195
2	2		1	2
8	3		1	7
17	16		9	15
111	101		44	103
4	5		1	4
15	11		6	14
6	7		4	6
1	1			
85	77		33	79
233	200		98	213
3	2		1	3
18	19		12	17
36	34		21	38
101	83		30	90
61	52		29	54
14	10		5	11

企业信息化

指标名称	企业数	使用计算机的企业	有信息技术人员的企业	有局域网的企业
总 计	2695	2695	2107	1749
国有控股	265	265	220	214
集体控股	99	99	81	55
私人控股	2302	2302	1780	1455
港澳台商控股	5	5	5	5
外商控股	12	12	10	11
其他	12	12	11	9

企业信息化按登记

指标名称	企业数	使用计算机的企业	有信息技术人员的企业	有局域网的企业
总 计	2695	2695	2107	1749
内资企业	2674	2674	2087	1729
国有企业	71	71	52	50
集体企业	43	43	30	19
股份合作企业	7	7	5	5
联营企业	3	3	1	2
国有联营企业	1	1		
国有与集体联营企业	1	1		1
其他联营企业	1	1	1	1
有限责任公司	560	560	458	407
国有独资公司	38	38	29	32
其他有限责任公司	522	522	429	375
股份有限公司	46	46	44	41
私营企业	1922	1922	1476	1188
私营独资企业	89	89	70	46
私营合伙企业	4	4	4	2
私营有限责任公司	1801	1801	1377	1121
私营股份有限公司	28	28	25	19
其他企业	22	22	21	17
港、澳、台商投资企业	6	6	6	6
与港澳台商合资经营企业	2	2	2	2
港澳台商独资企业	3	3	3	3
其他港澳台投资企业	1	1	1	1
外商投资企业	15	15	14	14
中外合资经营企业	6	6	6	6
外资企业	6	6	5	6
其他外商投资企业	3	3	3	2

按控股分基本情况

单位:个

使用信息化管理的 企业	有信息化投入的企业	使用工业互联网和 智能制造的企业	有网站的企业	通过互联网对本企业 进行宣传和推广的企业
2431	2157	576	1196	2187
250	225	80	148	237
83	78	15	37	76
2071	1827	475	993	1848
5	5	3	4	5
12	12	3	6	11
10	10		8	10

注册类型分基本情况

单位:个

使用信息化管理的 企业	有信息化投入的企业	使用工业互联网和 智能制造的企业	有网站的企业	通过互联网对本企业 进行宣传和推广的企业
2431	2157	576	1196	2187
2410	2136	566	1183	2169
63	53	7	28	58
33	27	5	9	34
7	6	2	4	7
1				2
1				1
				1
517	474	161	288	472
34	35	15	20	36
483	439	146	268	436
44	43	20	36	45
1727	1515	371	804	1534
75	71	9	29	65
3	4		1	3
1624	1417	354	760	1444
25	23	8	14	22
18	18		14	17
6	6	3	5	6
2	2	1	2	2
3	3	2	2	3
1	1		1	1
15	15	7	8	12
6	6	5	4	4
6	6	1	2	5
3	3	1	2	3

企业信息化

	企业数	使用计算机的企业	有信息技术 人员的企业	有局域网的企业
总 计	2695	2695	2107	1749
大型	43	43	42	40
中型	361	361	321	292
小型	1666	1666	1350	1117
微型	625	615	385	292
工业	886	886	778	650
大型	21	21	21	20
中型	70	70	69	68
小型	703	703	622	514
微型	92	92	66	48
建筑业	261	261	185	154
大型	8	8	8	8
中型	50	50	47	41
小型	138	138	93	76
微型	65	65	37	29
批发和零售业	830	830	604	485
大型	9	9	9	7
中型	127	127	110	100
小型	420	420	325	261
微型	274	274	160	117
批发业	212	212	138	105
大型	5	5	5	5
中型	41	41	37	28
小型	114	114	75	54
微型	52	52	21	18
零售业	618	618	466	380
大型	4	4	4	2

按规模分基本情况

单位:个

使用信息化 管理的企业	有信息化投入的企业	使用工业互联网和 智能制造的企业	有网站的企业	通过互联网对本企业 进行宣传和推广的企业
2431	2157	576	1196	2187
41	43	18	35	43
342	331	56	204	326
1526	1368	463	772	1382
512	407	39	179	428
831	775	576	547	756
21	21	18	17	21
68	68	56	55	65
666	626	463	441	607
76	60	39	34	63
232	200		96	205
8	8		7	8
48	47		26	46
118	104		43	105
58	41		20	46
720	624		275	625
8	9		7	9
116	112		63	108
375	332		139	328
221	171		66	180
184	144		57	148
4	5		4	5
38	36		19	35
98	77		25	80
44	26		9	28
536	480		218	477
4	4		3	4

企业信息化

	企业数	使用计算机的企业	有信息技术 人员的企业	有局域网的企业
中型	86	86	73	72
小型	306	306	250	207
微型	222	222	139	99
服务业	194	194	149	134
大型	4	4	3	4
中型	16	16	13	12
小型	131	131	102	90
微型	43	43	22	20
住宿和餐饮业	267	267	207	175
大型	1	1	1	1
中型	12	12	10	9
小型	231	231	181	153
微型	23	23	15	12
住宿业	121	121	95	84
中型	8	8	7	7
小型	103	103	82	70
微型	10	10	6	7
餐饮业	146	146	112	91
大型	1	1	1	1
中型	4	4	3	2
小型	128	128	99	83
微型	13	13	9	5
房地产开发经营业	257	257	184	151
中型	86	86	72	62
小型	43	43	27	23
微型	128	128	85	66

按规模分基本情况(续)

单位:个

使用信息化 管理的企业	有信息化投入的企业	使用工业互联网和 智能制造的企业	有网站的企业	通过互联网对本企业 进行宣传和推广的企业
78	76		44	73
277	255		114	248
177	145		57	152
173	146		91	169
3	4		3	4
16	15		9	16
118	95		64	116
26	24		9	25
242	212		89	219
1	1		1	1
11	11		5	11
210	183		77	192
20	17		6	15
111	101		44	103
7	7		3	7
95	85		38	88
9	9		3	8
131	111		45	116
1	1		1	1
4	4		2	4
115	98		39	104
11	8		3	7
233	200		98	213
83	78		46	80
39	28		8	34
111	94		44	99

企业信息化按行业

行 业	企业数		
		使用计算机的企业	有信息技术人员的企业
总 计	2695	2695	2107
采矿业	30	30	23
煤炭开采和洗选业	6	6	6
有色金属矿采选业	17	17	14
非金属矿采选业	7	7	3
制造业	826	826	737
农副食品加工业	32	32	29
食品制造业	30	30	29
酒、饮料和精制茶制造业	25	25	21
纺织业	42	42	38
纺织服装、服饰业	7	7	6
木材加工和木、竹、藤、棕、草制品业	7	7	6
家具制造业	5	5	5
造纸和纸制品业	14	14	14
印刷和记录媒介复制业	26	26	24
文教、工美、体育和娱乐用品制造业	2	2	2
石油、煤炭及其他燃料加工业	1	1	
化学原料和化学制品制造业	25	25	24
医药制造业	24	24	22
橡胶和塑料制品业	15	15	14
非金属矿物制品业	99	99	77
黑色金属冶炼和压延加工业	7	7	7
有色金属冶炼和压延加工业	139	139	125
金属制品业	47	47	39
通用设备制造业	71	71	69
专用设备制造业	49	49	47
汽车制造业	67	67	55
铁路、船舶、航空航天和其他运输设备制造业	19	19	15
电气机械和器材制造业	36	36	35
计算机、通信和其他电子设备制造业	20	20	20
仪器仪表制造业	6	6	6
其他制造业	1	1	1
废弃资源综合利用业	10	10	7
电力、热力、燃气及水生产和供应业	30	30	18
电力、热力生产和供应业	19	19	11
燃气生产和供应业	6	6	4

小类分基本情况

单位:个

有局域网的企业	使用信息化管理的企业	有信息化投入的企业	使用工业互联网和智能制造的企业	有网站的企业	通过互联网对本企业进行宣传和推广的企业
1749	2431	2157	576	1196	2187
23	29	26	13	14	21
6	6	6	6	4	6
11	16	17	5	9	14
6	7	3	2	1	1
609	774	727	547	520	713
25	29	32	24	23	28
26	28	28	24	22	28
18	23	22	18	14	23
32	40	36	23	26	38
6	6	6	4	4	7
4	7	6	5	5	6
4	5	5	4	5	5
11	11	14	9	11	14
20	25	24	19	16	24
1	1	2	1	1	2
	1		1		1
18	25	25	19	18	25
19	23	24	13	18	21
11	15	12	12	9	13
60	93	81	54	39	65
5	6	4	3	3	6
111	126	118	86	101	125
34	41	37	26	25	36
55	68	64	51	53	64
37	49	45	38	37	45
47	64	56	45	30	58
13	17	17	12	13	16
25	36	35	27	25	32
15	20	20	18	14	19
5	6	5	6	5	5
1	1	1	1		1
6	8	8	4	3	6
18	28	22	16	13	22
12	17	13	10	10	16
2	6	5	4	1	4

企业信息化按行业

行 业	企业数	企业信息化	
		使用计算机的企业	有信息技术人员的 企业
水的生产和供应业	5	5	3
建筑业	261	261	185
房屋建筑业	150	150	104
土木工程建筑业	58	58	37
建筑安装业	17	17	15
建筑装饰、装修和其他建筑业	36	36	29
批发和零售业	830	830	604
批发业	212	212	138
零售业	618	618	466
交通运输、仓储和邮政业	47	47	30
铁路运输业	2	2	1
道路运输业	32	32	22
多式联运和运输代理业	2	2	
装卸搬运和仓储业	10	10	6
邮政业	1	1	1
住宿和餐饮业	267	267	207
住宿业	121	121	95
餐饮业	146	146	112
信息传输、软件和信息技术服务业	8	8	8
电信、广播电视和卫星传输服务	6	6	6
互联网和相关服务	1	1	1
软件和信息技术服务业	1	1	1
房地产业	272	272	194
租赁和商务服务业	27	27	23
科学研究和技术服务业	10	10	7
专业技术服务业	7	7	4
科技推广和应用服务业	3	3	3
水利、环境和公共设施管理业	18	18	13
生态保护和环境治理业	1	1	
公共设施管理业	17	17	13
居民服务、修理和其他服务业	6	6	5
教育	2	2	2
卫生和社会工作	5	5	5
文化、体育和娱乐业	56	56	46
新闻和出版业	2	2	2
广播、电视、电影和录音制作业	8	8	7
文化艺术业	26	26	23
娱乐业	20	20	14

小类分基本情况(续)

单位:个

有局域网的企业	使用信息化管理的企业	有信息化投入的企业	使用工业互联网和智能制造的企业	有网站的企业	通过互联网对本企业进行宣传和推广的企业
4	5	4	2	2	2
154	232	200		96	205
88	134	116		46	111
32	51	42		22	48
10	15	13		10	15
24	32	29		18	31
485	720	624		275	625
105	184	144		57	148
380	536	480		218	477
27	41	31		13	34
1	2	1			
17	26	24		10	25
2	2	1			
6	10	4		2	8
1	1	1		1	1
175	242	212		89	219
84	111	101		44	103
91	131	111		45	116
8	8	7		8	7
6	6	5		6	5
1	1	1		1	1
1	1	1		1	1
161	247	213		103	228
19	25	21		16	22
8	6	8		5	10
6	4	5		3	7
2	2	3		2	3
15	17	15		12	17
1	1	1			1
14	16	14		12	16
6	6	4		3	6
1	2	1			2
5	5	5		5	5
35	49	41		24	51
1	2	2		1	2
6	8	5		3	8
14	23	21		14	24
14	16	13		6	17

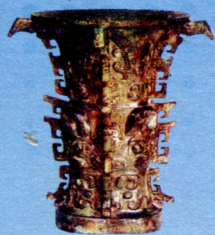

宝鸡2022 统计年鉴

BAOJI STATISTICAL YEARBOOK



宝鸡市统计局

Baoji Bureau Of Statistics

网 址: www.bjtjj.gov.cn

地 址: 宝鸡市行政中心1号楼15层

